

They call
it Leonardo.
We call it Us.



Siamo oltre 46.000. Tutti con lo stesso DNA.



Parliamo lingue diverse, veniamo da culture differenti.
Siamo uomini o donne, all'inizio della carriera o vicini al traguardo.

Ma abbiamo tutti un'identità comune. Tecnologia, talento e solidità sono nella nostra natura. Sappiamo guardare più avanti, siamo dinamici, crediamo nell'integrità. Siamo internazionali.

Queste sette caratteristiche creano il nostro DNA, che dà a noi e al nostro Gruppo una personalità unica.

This is Leonardo. This is Us.





“ I am Technological

Come ingegnere in Leonardo, uso il mio know-how e la mia esperienza ogni giorno, per creare insieme al mio team le tecnologie del futuro. Lavoriamo insieme, uniti come una sola persona.

MARCO TAMBORINI









“ I am Talent oriented

Il mio lavoro nelle risorse umane è quello di cercare il potenziale in ogni persona. In Leonardo, ci prendiamo cura delle nostre risorse per raggiungere l'eccellenza. Ed è questo il nostro obiettivo: far crescere il nostro talento.

ERIKA ZOCCHI





■

“ I am Solid

Determinazione, impegno, passione. Con l'obiettivo di ottenere la perfezione. Questo è il mio impegno di ogni giorno, nella linea di montaggio delle aerostutture Leonardo. È più di un lavoro. È il mio orgoglio.

CIRO BORRELLI

■





■

“ I am Forward-Looking

Come ingegnere, penso ogni giorno a cosa offrire di più ai nostri clienti. In Leonardo, non solo creiamo le soluzioni per oggi. Immaginiamo quelle di domani.

GAETANA DI BIASE

■





“ I am Dynamic

Come specialista in Ricerca e Innovazione in Leonardo, non smetto mai di imparare. Ogni decisione che prendo, ogni compito che porto a termine è un mattone in più per la mia crescita professionale. Oggi, sono pronto per le sfide di domani.

GIORGIO VICENZOTTI









■

“ I am committed to Integrity

Come manager di programmi unmanned, la mia filosofia è semplice: fare sempre del mio meglio, nel miglior modo possibile. In Leonardo integrità, trasparenza e fiducia sono la nostra guida ogni giorno, e fanno di noi un partner affidabile per i nostri stakeholder, sempre.

CURTIS STUART

■





“ I am International

Faccio parte di un Gruppo internazionale che unisce mondi. Come global commercial manager, trovo sempre nuove sinergie da creare, nuove opportunità da esplorare, nuove idee da trasformare in realtà. Ecco perché lavorare in Leonardo è così stimolante.

AFSANEH FARROKHI



Sommario

70 ANNI DI STORIA	2
LETTERA AGLI STAKEHOLDER	4
■ Profilo	7
Struttura del Gruppo	8
Principali dati per settore	9
Prodotti, servizi e soluzioni	10
Presenza nel mondo	11
Organi sociali e comitati	12
Struttura organizzativa	13
■ Risultati e obiettivi	15
Modello di business	16
Risultati e performance	18
Trend e scenari	22
Stakeholder engagement e materialità	24
Obiettivi di sostenibilità	27
■ Governance e conduzione del business	33
Corporate governance	34
Conduzione responsabile del business	37
Governance e gestione dei rischi	42
■ Trasformare le risorse in valore	47
Innovazione continua	48
Persone e comunità	58
Vicinanza al cliente	68
Catena di fornitura	75
Ambiente e climate change	81
■ Soluzioni per la società e l'ambiente	87
Mobilità sostenibile	90
Earth Care	92
Prevenzione e gestione delle emergenze	94
Sicurezza delle persone e controllo del territorio	96
Cyber security per le infrastrutture critiche	98
■ Appendice	101
Nota metodologica	102
GRI Content Index	105
Tabella di raccordo con il D.Lgs. 254/2016	114
Task force on Climate-related Financial Disclosures	116
Tabelle dati e indicatori GRI	117
Relazione della Società di Revisione indipendente	128



70 anni di storia

Nel 2018 Leonardo ha celebrato i suoi primi 70 anni di attività, anni in cui è stata protagonista della storia industriale italiana, con radici che risalgono a ben prima della sua data di nascita ufficiale. Forte del proprio passato, ma con uno sguardo proiettato verso il futuro, a inizio 2018 Leonardo ha presentato il nuovo Piano Industriale 2018-2022, con l'obiettivo di portare a compimento il percorso di evoluzione intrapreso, verso una crescita sostenibile nel lungo termine.



Le origini



Viene costituita nel 1948 la Società Finanziaria Meccanica (Finmeccanica), cui l'IRI trasferisce le società operanti nel settore meccanico e cantieristico nazionale. Negli anni del Secondo dopoguerra l'azienda diventa il polo di riferimento dell'industria meccanica e la spina dorsale del tessuto industriale nazionale.

La focalizzazione nei settori tecnologici

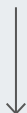

Nei primi anni Sessanta la necessità di raggiungere dimensioni più competitive e la volontà di instaurare un assetto più razionale delle partecipazioni statali portano il Gruppo a focalizzarsi sui settori a elevato contenuto tecnologico: automotoristico, termo-elettro-meccanico e aerospaziale.

L'apertura verso l'estero

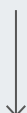

La congiuntura economica negativa e le crisi energetiche mondiali condizionano i mercati in cui opera il Gruppo. Viene così avviata una profonda revisione della politica industriale, mettendo in atto un primo tentativo di internazionalizzazione che anticipa il successivo sviluppo sui mercati esteri.

La crisi e la riorganizzazione

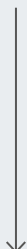

Negli anni Novanta, con la riduzione dei budget della difesa per la fine della Guerra Fredda, la crisi del trasporto aereo e il calo delle commesse in ambito spaziale, Finmeccanica sceglie di razionalizzare le proprie produzioni, mantenendo il presidio tecnologico nei settori strategici. A metà degli anni Novanta, il Gruppo acquisisce le aziende della difesa, diventando il polo nazionale dell'Aerospazio, Difesa e Sicurezza, e avvia un ulteriore processo di adeguamento delle strategie industriali al nuovo scenario competitivo.

La privatizzazione e l'espansione internazionale



Dopo la quotazione alla Borsa di Milano nel 1992 e la successiva privatizzazione, nel 2002 inizia una nuova fase di espansione, con accordi e acquisizioni che permettono al Gruppo di potenziare la presenza nei settori che sono diventati il suo core business: Aerospazio, Difesa e Sicurezza.

L'avvento della One Company



Dalla prima metà del 2014 Finmeccanica avvia un processo di profonda trasformazione del Gruppo. Nel 2016 diventa Leonardo, One Company. La holding assorbe le società controllate e diventa la società operativa di oggi, articolata in Divisioni per ciascuno specifico segmento di business e joint venture.

Leonardo oggi



Azienda globale leader nell'alta tecnologia, tra le prime 10 società al mondo nell'Aerospazio, Difesa e Sicurezza e la principale azienda industriale italiana.

Lettera agli stakeholder



IL PRESIDENTE
Giovanni De Gennaro



L'AMMINISTRATORE DELEGATO
Alessandro Profumo

Nel 2018 Leonardo ha compiuto 70 anni e le celebrazioni di questo anniversario hanno portato con sé un duplice valore: l'eredità del passato e la forza trainante del futuro.

La nostra è una storia che racconta la creazione, passo dopo passo, di uno straordinario patrimonio di competenze, capacità e tecnologie, le cui radici risalgono in alcuni casi a ben prima del 1948, indietro nel tempo fino al XIX secolo. Ma soprattutto è una storia fatta di persone, del loro "saper fare" tecnologico, industriale e professionale, che ci ha permesso di affrontare – in un settore altamente competitivo, sempre sulla frontiera dell'innovazione – anni di sfide, cambiamenti ed evoluzioni.

Ed è proprio questa capacità di evolversi e di proiettarsi sempre al futuro – volta a creare valore nel lungo periodo, per tutti i nostri stakeholder e in tutti i contesti dove siamo presenti – che ci guida giorno dopo giorno nell'esecuzione del Piano Industriale 2018-2022 e nel consolidamento delle nostre potenzialità verso un percorso di crescita sostenibile, coniugando lo sviluppo del business con livelli di generazione di cassa in linea con le aspettative.

È qui che risiede la nostra idea di sostenibilità: una costante ricerca di equilibrio tra le risorse a disposizione e le sfide dei mercati, che punta a i) intercettare le aree

di sviluppo tecnologico che saranno rilevanti per il futuro, ii) investire su persone e competenze per il presidio di tali aree, iii) essere "investment grade" per le principali agenzie di credit rating.

Una sfida ambiziosa ma realistica che abbiamo condiviso con i nostri stakeholder, sviluppando ulteriori occasioni di dialogo e ascolto che hanno rafforzato la nostra credibilità di interlocutore affidabile per l'innovazione, per lo sviluppo dei territori dove operiamo e per la creazione di lavoro altamente qualificato.

Senza dubbio è anche una sfida di carattere culturale e siamo convinti che la forza propulsiva per affrontarla debba partire dalle nostre persone. Per questo abbiamo definito un insieme di valori, competenze e comportamenti che costituiscono l'essenza dell'essere Leonardo, un bagaglio professionale per le persone che lavorano in azienda. Un modello per ispirare le azioni quotidiane e offrire gli strumenti per supportare e consolidare il nostro percorso di cambiamento e di crescita: il Leonardo Leadership Framework.

Come attore globale del settore Aerospazio, Difesa e Sicurezza, siamo consapevoli del ruolo che abbiamo all'interno dei Paesi in cui operiamo e di avere responsabilità anche nei confronti delle generazioni future. Per questo, perseguendo le nostre attività, ci impegniamo a contribuire al raggiungimento degli Obiettivi di Sviluppo Sostenibile dell'Agenda ONU 2030, con particolare riferimento alla diffusione della cittadinanza scientifica, allo sviluppo della filiera delle piccole e medie imprese, al potenziamento delle collaborazioni in ambito tecnologico e al miglioramento continuo di prodotti e soluzioni per la società e l'ambiente. In linea con questo impegno, supportiamo i Dieci Principi del Global Compact delle Nazioni Unite, la più grande iniziativa a livello mondiale per la sostenibilità nell'attività d'impresa.

Il Bilancio di Sostenibilità e Innovazione descrive quanto fatto nel 2018, le sfide che ci siamo posti e gli impegni che abbiamo preso: l'integrità nella conduzione del business, il ruolo di primo piano nei programmi europei di ricerca e sviluppo, la capacità con la quale trasformiamo le risorse in valore condiviso e le soluzioni che mettiamo al servizio del bene comune.

Per rafforzare il dialogo con i territori, nel 2018 abbiamo lanciato la Fondazione "Leonardo - Civiltà delle Macchine", evocando fin dal nome lo storico house organ dell'azienda che, a partire dai primi anni Cinquanta, fece dialogare la cultura tecnica e scientifica con quella dell'arte e della letteratura. Dialogo basato su un approccio multidisciplinare e di contaminazione di saperi in una prospettiva che oggi viene denominata con l'acronimo STEAM (Science, Technology, Engineering, Arts, Mathematics) e che risulta fondamentale per confrontarsi con le nuove generazioni.

Il percorso che abbiamo avviato non è ancora pienamente compiuto. Ma il nostro patrimonio di competenze e capacità ci fa sentire forti e solidi per portare avanti con vigore le azioni del Piano Industriale. Siamo convinti di riuscire a raggiungere gli obiettivi che ci siamo prefissati perché abbiamo fiducia nelle nostre persone che da sempre dimostrano, con passione e spirito di servizio, di saper valorizzare il passato, interpretare il presente e innovare il futuro.

Il Presidente
(Giovanni De Gennaro)

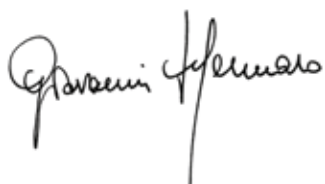

L'Amministratore Delegato
(Alessandro Profumo)

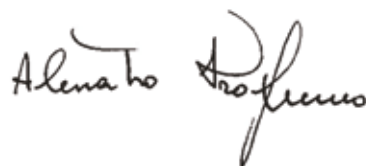

■ Profilo ■

Struttura del Gruppo	8
Principali dati per settore	9
Prodotti, servizi e soluzioni	10
Presenza nel mondo	11
Organi sociali e comitati	12
Struttura organizzativa	13

Struttura del Gruppo

SETTORI DI ATTIVITÀ

Elicotteri

Elettronica,
Difesa e Sistemi
di Sicurezza

Aeronautica

Spazio

DIVISIONI, PRINCIPALI CONTROLLATE E PARTECIPATE

→ Divisione
Elicotteri

→ Divisione Elettronica
→ Divisione Cyber Security
→ Leonardo DRS
→ MBDA (*)

→ Divisione Velivoli
→ Divisione
Aerostrutture
→ ATR (*)

→ Telespazio (*)
→ Thales Alenia
Space (*)

(*) Joint venture.

Altre principali controllate e partecipate: Leonardo Global Solutions, Avio, Elettronica, NHIndustries, Orizzonte Sistemi Navali.

Principali dati per settore

ORDINI

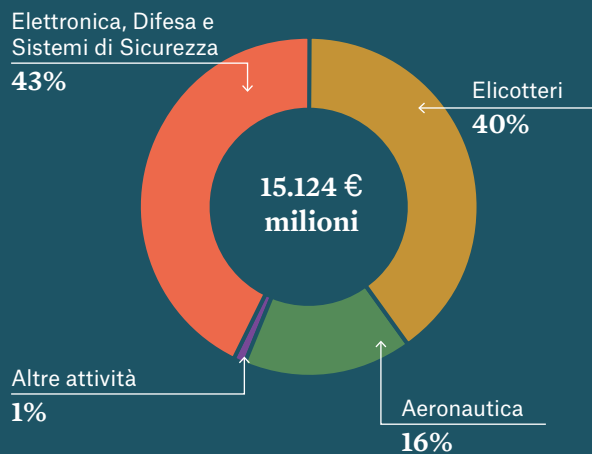

PORTAFOGLIO ORDINI

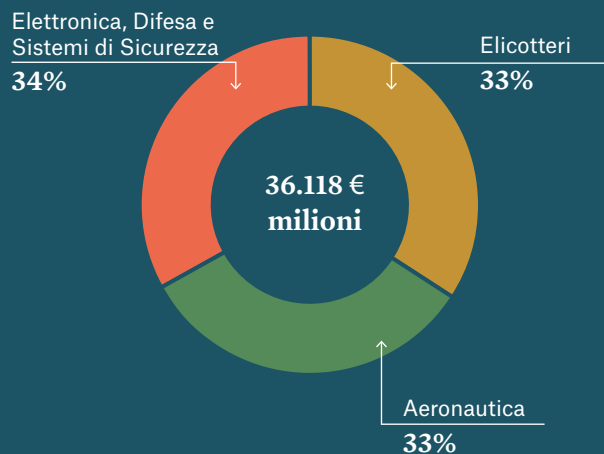

RICAVI

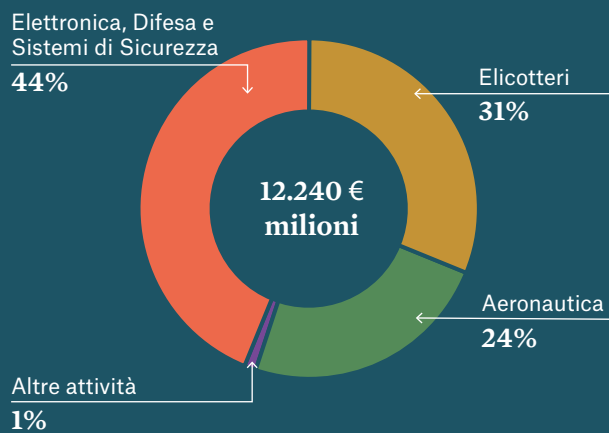

SPESE IN R&S

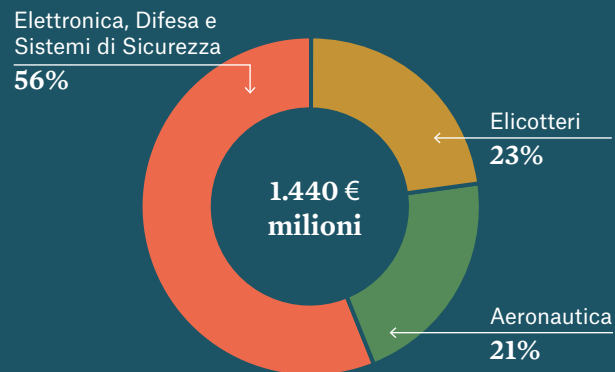

Prodotti, servizi e soluzioni

ARIA



Dai componenti elettronici avanzati alle piattaforme ad ala fissa e rotante, fino ai sistemi completi e integrati di addestramento e simulazione: Leonardo offre una competenza globale nella gestione dell'intero ciclo di sviluppo di sistemi elettronici e di aerei ed elicotteri, con o senza pilota, configurati per una pluralità di impieghi.

TERRA



Da sistemi di gestione net-centrici terrestri al controllo del traffico aereo: Leonardo è leader nella fornitura di soluzioni complesse di comando e controllo, di difesa aerea e protezione del territorio, per l'intelligenza, la sorveglianza, l'identificazione, il tracciamento e l'ingaggio, integrate, interoperabili e applicabili in diversi scenari operativi.

MARE



Dalla sorveglianza marittima e costiera alla fornitura e integrazione di tutti i sistemi a bordo di una nave: Leonardo presenta funzionalità all'avanguardia e tutte le competenze necessarie per garantire alle forze navali qualità e rapidità dell'informazione, consapevolezza dello scenario, capacità di comando e controllo, gestione dei sistemi d'arma e comunicazioni integrate.

SPAZIO



Dalla progettazione e sviluppo di sistemi satellitari integrati alla gestione di reti di comunicazione satellitare e sviluppo di applicativi per la geo-informazione e l'osservazione della Terra: Leonardo propone un'offerta completa, che include sensori, payload, sistemi avanzati di robotica, soluzioni e servizi.

CYBER E SICUREZZA



Dai sistemi integrati per la sicurezza dei grandi eventi alla protezione delle infrastrutture critiche: Leonardo fornisce un'ampia gamma di soluzioni e servizi cyber per la protezione delle reti e la sicurezza dei dati. Sfruttando le sinergie tra information technology, comunicazioni, sicurezza fisica e digitale propone sistemi integrati per la sicurezza e il controllo del territorio.

Presenza nel mondo

—————> 4 mercati domestici

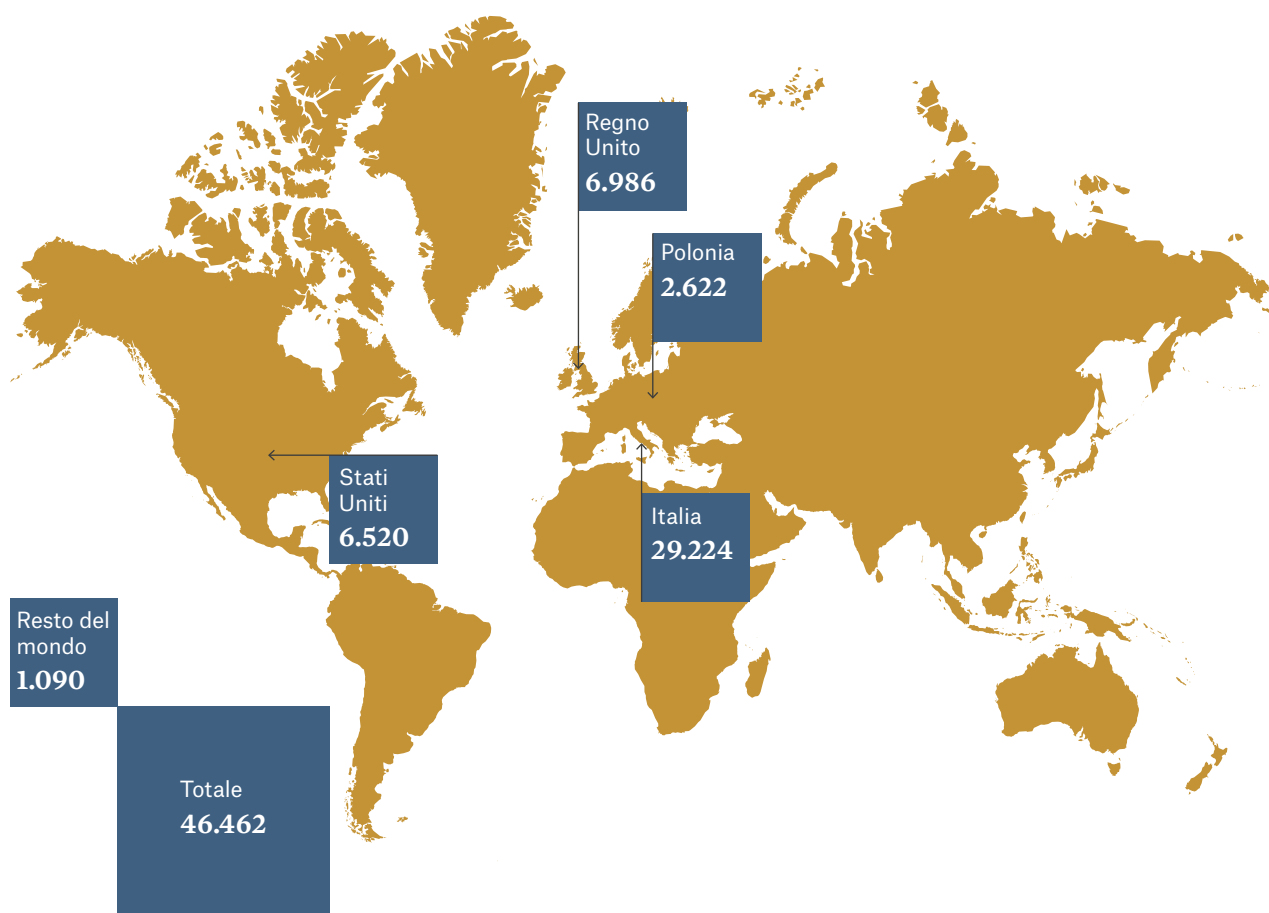

—————> Oltre 46.000 dipendenti

—————> Prodotti e soluzioni in 150 Paesi

Organi sociali e comitati

Consiglio di Amministrazione

(per il triennio 2017-2019)

- **Giovanni De Gennaro**, PRESIDENTE
- **Alessandro Profumo**, AMMINISTRATORE DELEGATO
- **Guido Alpa**, CONSIGLIERE (A,C)
- **Luca Bader**, CONSIGLIERE (A,D)
- **Marina Elvira Calderone**, CONSIGLIERE (B,C)
- **Paolo Cantarella**, CONSIGLIERE (A,C)
- **Marta Dassù**, CONSIGLIERE (C,D)
- **Dario Frigerio**, CONSIGLIERE (B,C)
- **Fabrizio Landi**, CONSIGLIERE (A,D)
- **Silvia Merlo**, CONSIGLIERE (A,D)
- **Marina Rubini**, CONSIGLIERE (B,C)
- **Antonino Turicchi**, CONSIGLIERE (B,C)

Luciano Acciari, SEGRETARIO DEL CONSIGLIO DI AMMINISTRAZIONE

Società di Revisione Legale

(per il periodo 2012-2020)

KPMG SpA

Collegio Sindacale

(per il triennio 2018-2020)

SINDACI EFFETTIVI

- **Luca Rossi (*)**, PRESIDENTE
- **Sara Fornasiero (*)**
- **Francesco Perrini**
- **Leonardo Quagliata (*)**
- **Daniela Savi**

SINDACI SUPPLENTI

- **Marina Monassi (*)**

A: Comitato Controllo e Rischi.

B: Comitato per la Remunerazione.

C: Comitato per le Nomine, Governance e Sostenibilità.

D: Comitato Analisi Scenari Internazionali.

(*) Prima nomina nel 2018.

Struttura organizzativa

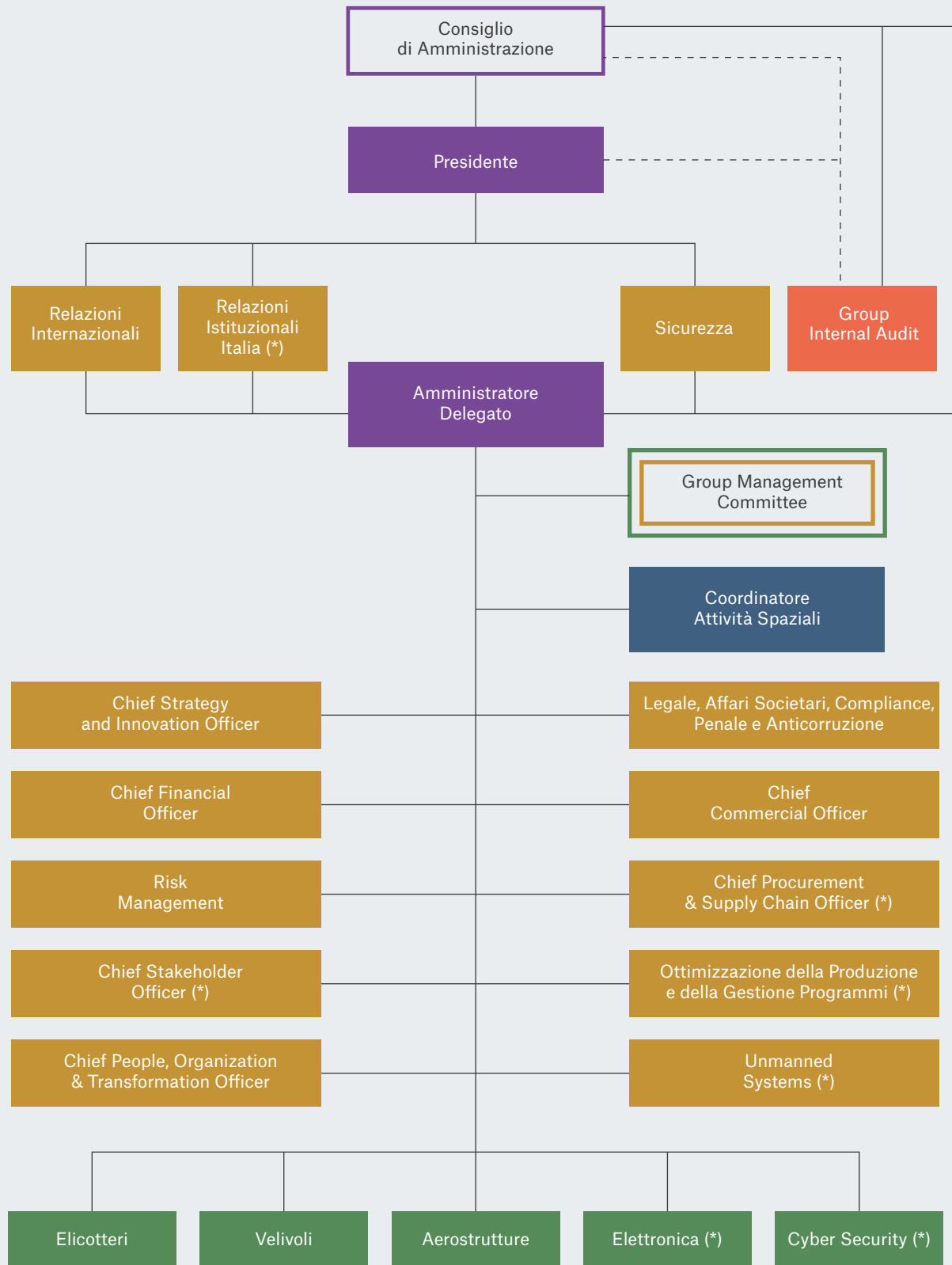

(*) Unità organizzativa/Divisione costituita nel 2018.
La struttura organizzativa si riferisce a Leonardo SpA.



Risultati e obiettivi

Modello di business	16
Risultati e performance	18
Trend e scenari	22
Stakeholder engagement e materialità	24
Obiettivi di sostenibilità	27

Modello di business

Leonardo sviluppa, realizza e gestisce prodotti, sistemi, servizi e soluzioni integrate destinate sia al comparto della difesa sia al comparto civile per soddisfare i bisogni di Governi, istituzioni, imprese e cittadini in tutti gli scenari operativi: aria, terra, mare, spazio, cyber e sicurezza.

L'integrità e la condivisione di valori comuni orientano le scelte e i comportamenti nella conduzione del business e contribuiscono ad accrescere la fiducia di clienti, fornitori, partner industriali e commerciali, e di tutti gli stakeholder.

Come Leonardo crea valore

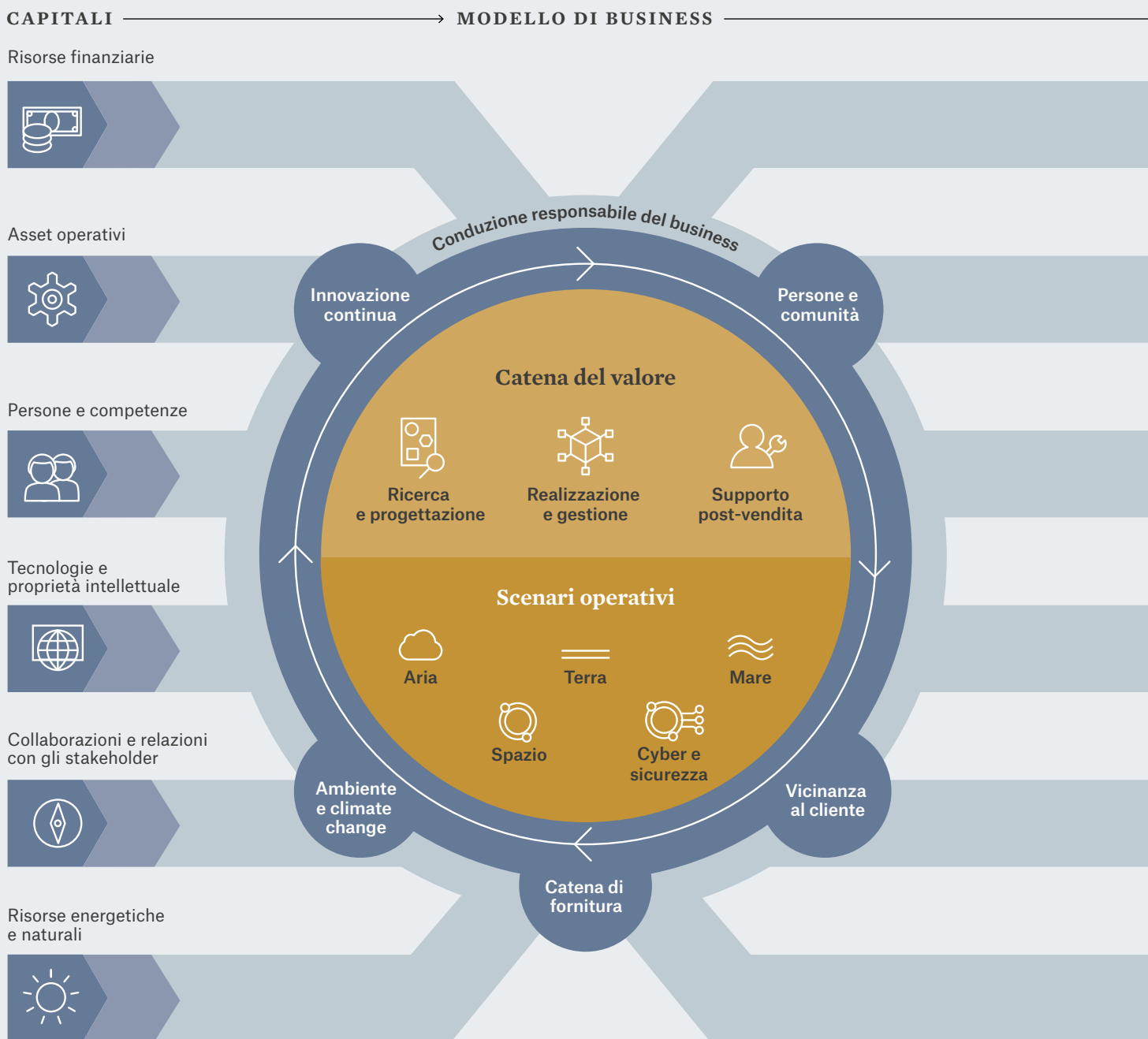

Attraverso l'innovazione continua, la gestione delle conoscenze e delle competenze, la vicinanza ai clienti, il coinvolgimento dei fornitori e l'attenzione alla sostenibilità ambientale, Leonardo utilizza i propri capitali, tangibili e intangibili, per creare valore, con un approccio ispirato all'integrated thinking dell'International Integrated Reporting Council (IIRC).

Gli impatti economici, sociali e ambientali generati attraverso il modello di business di Leonardo forniscono così un contributo diretto al raggiungimento di quattro Obiettivi di Sviluppo Sostenibile (Sustainable Development Goals - SDGs) selezionati tra i 17 dell'Agenda 2030, promossa dall'Organizzazione delle Nazioni Unite (ONU) per uno sviluppo che mira alla prosperità delle popolazioni a livello globale.

→ **RISULTATI**

→ **IMPATTI**

Risultati economici e finanziari

Rapporti commerciali di lungo termine

Sviluppo professionale

Soluzioni innovative per la società e l'ambiente

Network di partner solido e affidabile

Eco-efficienza dei processi industriali e delle soluzioni tecnologiche

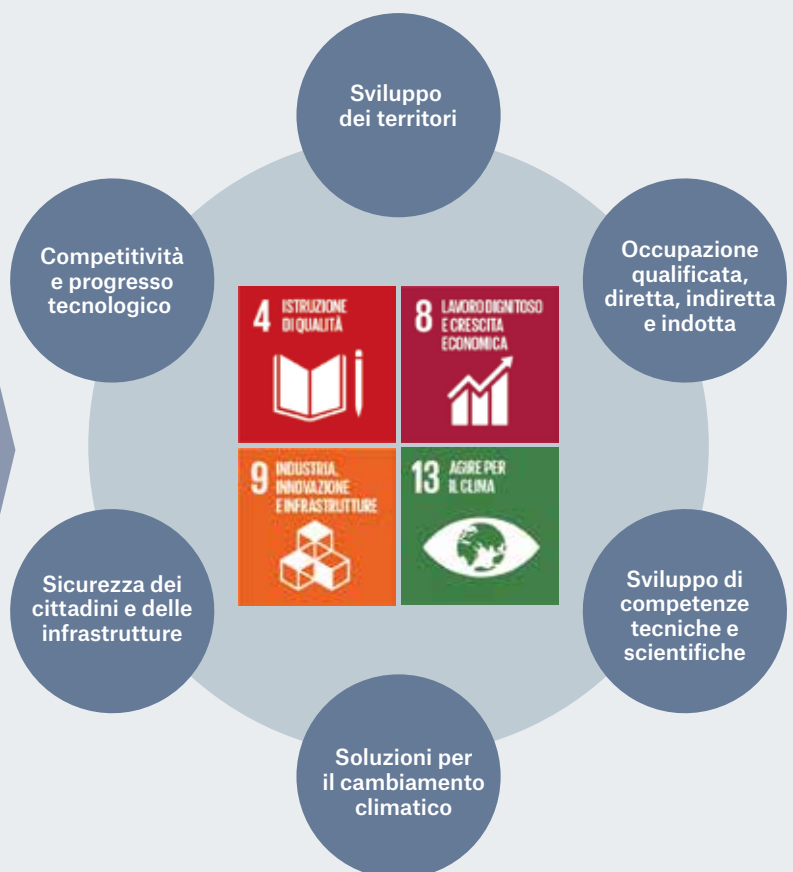

Risultati e performance

Risultati economico-finanziari

Milioni di euro	2016	2017 ¹	2018	2018 vs 2017
Ordini	19.951	11.595	15.124	+30%
Portafoglio ordini	34.798	33.507	36.118	+8%
Ricavi	12.002	11.734	12.240	+4%
EBITA	1.252	1.077	1.120	+4%
Risultato netto	507	279	510	+83%
Indebitamento netto	2.845	2.579	2.351	-9%
FOCF	706	537	336	-37%

RICAVI PER TIPOLOGIA DI MERCATO

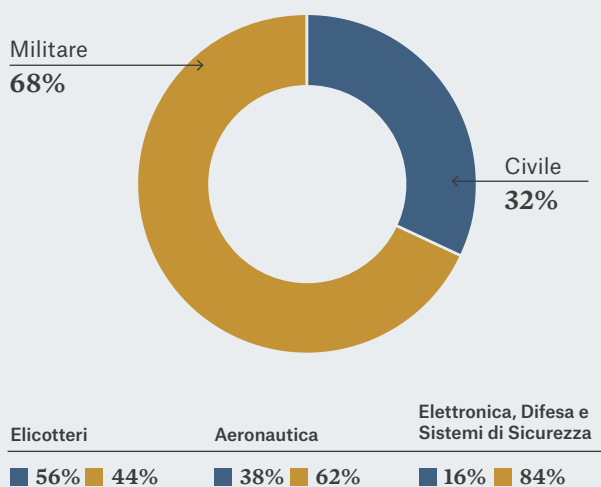

RICAVI PER AREA GEOGRAFICA

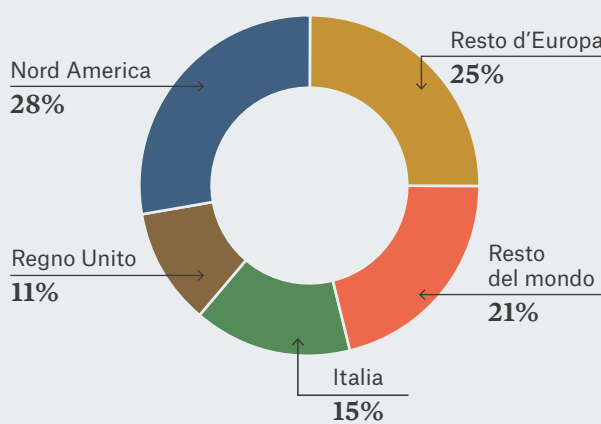

¹ Dati 2017 restated per gli effetti derivanti dall'applicazione del principio contabile IFRS 15 relativo alle modalità di rilevazione dei ricavi.

ANDAMENTO TITOLO AZIONARIO

Periodo di riferimento: gennaio 2018 - febbraio 2019

2 gennaio 2018 = 100

■ LEONARDO: -14,0% ■ FTSE-MIB : -10,3% ■ S&P 600: -7,0% ■ BEUAERO: +8,7%



CREDIT RATING

MOODY'S
Rating: Ba1
Outlook: Stabile

STANDARD & POOR'S
Rating: BB+
Outlook: Stabile

FITCH
Rating: BBB-
Outlook: Stabile

Risultati extra-finanziari

	2016	2017	2018	2018 vs 2017
Organico (n.)	45.631	45.134	46.462	+3%
Assunti di età inferiore ai 30 anni sul totale assunzioni (%)	31	38	38	-
Donne manager sul totale di dirigenti e quadri (%)	14	15	16	+1 p.p.
Ore medie di formazione per dipendente (n.)	14	20	20	-
Spese in R&S su ricavi (%)	11	13	12	-1 p.p.
Energia da fonti rinnovabili sul totale consumi energetici (%)	32	35	37	+2 p.p.
Dipendenti in siti certificati ISO 14001 sul totale dipendenti (%)	67	66	69	+3 p.p.
Intensità emissioni di CO ₂ Scopo I e II su ricavi (grammi/euro)	29,6	27,8	28,7	+3%
Intensità prelievi idrici su ricavi (litri/euro)	0,53	0,51	0,48	-8%
Intensità rifiuti prodotti su ricavi (grammi/euro)	2,99	2,77	2,77	-

Il profilo organizzativo di Leonardo nel 2018 si caratterizza per un aumento dell'organico di circa il 3% dopo il trend decrescente degli ultimi anni, riconducibile all'incremento delle assunzioni, di cui il 38% relativo a personale di età inferiore ai 30 anni. È aumentata l'incidenza delle donne nel management del Gruppo, pari al 16% del totale di dirigenti e quadri, grazie alle politiche di promozione della diversità di genere implementate nel corso degli ultimi anni. Le ore dedicate alla formazione dei dipendenti sono rimaste costanti rispetto al 2017.

Le spese in R&S sono pari a circa il 12% dei ricavi, consentendo al Gruppo di continuare a investire sulla ricerca interna e sulle collaborazioni esterne per alimentare lo sviluppo attuale e futuro del portafoglio prodotti e della loro competitività.

Nel 2018, in linea con le indicazioni contenute nella Politica sulla Gestione Energetica, l'incidenza dell'energia elettrica proveniente da fonti rinnovabili sul totale dei consumi energetici è aumentata di 2 punti percentuali, raggiungendo il 37% del mix energetico. I dipendenti che lavorano in siti con sistemi di gestione ambientale certificati ISO:14001 rappresentano il 69% del totale, in aumento di 3 punti percentuali rispetto al 2017. L'incremento delle emissioni di CO₂ registrato è legato principalmente a una maggiore produzione rispetto all'anno precedente e al maggiore utilizzo di sostanze gassose nell'ambito della produzione elicotteristica. Rispetto al 2017, il consumo di acqua rapportato ai ricavi è diminuito di circa l'8% e la quantità di rifiuti prodotti rapportata ai ricavi è rimasta stabile.

Ripartizione del valore aggiunto

Milioni di euro	2016	2017	2018
Totale valore aggiunto lordo²	12.882	12.306	13.126
Fornitori (costi per acquisto di beni e servizi)	7.570	7.454	8.024
Totale remunerazione del personale	3.159	3.111	3.376
Totale remunerazione del capitale di credito	498	529	368
Totale remunerazione della Pubblica Amministrazione	122	106	63
Totale liberalità e sponsorizzazioni	5	6	4
Totale remunerazione dell'azienda	1.528	1.100	1.290
Totale valore distribuito	12.882	12.306	13.126

Leonardo ha contabilizzato nel 2018 il 97% delle imposte nei Paesi in cui ha i principali asset operativi (Italia, Regno Unito, Stati Uniti e Polonia), nei quali lavora il 98% dei dipendenti e nei quali ha acquistato il 76% delle forniture di beni e servizi.

² La voce "Totale valore aggiunto lordo" include Ricavi, Altri ricavi e Altri costi operativi e saldo di gestione.

Premi e riconoscimenti

Indici di sostenibilità	<ul style="list-style-type: none"> > Dow Jones Sustainability Indices (DJSI) - Ammissione per il nono anno consecutivo ai DJSI; tra le 8 società del settore A&D e tra le 9 italiane ammesse. > ECPI - Ammissione per il quarto anno negli indici azionari ECPI World ESG Equity Index ed Euro ESG Equity Index.
ESG disclosure	<ul style="list-style-type: none"> > Carbon Disclosure Project (CDP) - Confermato il livello A- per il secondo anno consecutivo, su una scala decrescente da A a F. > Defence Companies Anti-Corruption Index - Posizionamento nella fascia B dell'ultimo ranking elaborato da Transparency International, su una scala decrescente da A a F. > E&S (Environmental & Social) Quality Score - Riconosciuto il più basso livello di rischio sulla performance ambientale e sociale da Institutional Shareholder Services (ISS), a gennaio 2019.
Innovazione	<ul style="list-style-type: none"> > Premi SMAU per l'Innovazione - Ricevuto per il secondo anno consecutivo, in Lombardia, nell'ambito della categoria Industria 4.0, per la soluzione MORPHEUS XR realizzata per il training immersivo con tecnologie di realtà virtuale e, in Campania, per Innovathon, una maratona di idee di 24 ore finalizzata a promuovere e accelerare i processi di innovazione. > Scientific Achievement Award - Assegnato dalla NATO per il contributo allo sviluppo dell'approccio innovativo all'addestramento e simulazione basato sul paradigma "Modelling & Simulation as a Service" (MSaaS).
Persone	<ul style="list-style-type: none"> > Best Employer of Choice 2019 - Confermato il posizionamento tra le prime 20 società italiane. > Investor in People - Ottenuta la "gold accreditation" dello standard più importante nel Regno Unito per la gestione delle risorse umane. > Investor in Young People - Ottenuta la "gold accreditation" per l'impegno nel supportare il percorso dei giovani nel mondo del lavoro nel Regno Unito. > Employer Recognition Scheme Gold Award - Assegnato dal Ministero della Difesa britannico alle aziende che sostengono la comunità delle Forze Armate del Paese. > Best for Vets Award: Employees - Leonardo DRS tra le 100 aziende americane premiate per le politiche in favore dei dipendenti reduci di guerra. > Forbes World Best Employer 500 - Entrata nella lista Forbes delle 500 aziende al mondo riconosciute per l'attenzione all'ambiente di lavoro e alla valorizzazione delle risorse.
Clienti e fornitori	<ul style="list-style-type: none"> > Best Performing Supplier - Riconoscimento assegnato da Airbus per la performance raggiunta in termini di On Time Delivery pari al 100% e qualità del prodotto. > Independent Teleport Operator of the Year - Riconoscimento assegnato dalla World Teleport Association (WTA), per il ruolo svolto da Telespazio in 50 anni nel settore delle operazioni spaziali. > Il Logistico dell'Anno - Riconoscimento assegnato da Assologistica per l'approccio innovativo del nuovo Logistic Service Center della Divisione Velivoli. > ProPilot - Raggiunto il primo posto nella classifica 2019 delle società elicotteristiche globali, con un punteggio pari a 7,79 su 10, per la qualità e l'efficienza del supporto post-vendita.
Governance	<ul style="list-style-type: none"> > Best Corporate Governance 2019 - Premio assegnato dalla rivista Ethical Boardroom per la leadership nel settore dell'Aerospazio e Difesa europeo per la corporate governance. > Certificazione ISO 37001:2016 - Prima azienda nella top ten del settore a livello globale a ottenere la certificazione ISO 37001 del sistema di gestione anticorruzione.

Trend e scenari

Lo sviluppo del business di Leonardo è influenzato dall'evoluzione degli scenari geopolitici e macroeconomici di riferimento, che dipendono anche dalle politiche di spesa dei Governi, dalle esigenze dei clienti del settore privato e dai più rilevanti aspetti ambientali, sociali e di governance che emergono a livello globale.

Geopolitica e difesa comune europea

L'instabilità politica presente in diverse aree del mondo e l'aumento del fenomeno migratorio hanno portato i Paesi occidentali ad aumentare il livello di attenzione verso il tema della sicurezza, indirizzando risorse e mettendo in campo strumenti comuni e integrati, soprattutto nell'Unione Europea. Nell'ambito del Piano d'Azione Europeo per la Difesa esistono numerose iniziative idonee a sostenere la competitività dell'industria europea della difesa: i bandi dell'Azione Preparatoria della ricerca tecnologica militare UE (90 milioni di euro di budget per il 2017-2019); il Regolamento per il Programma di Sviluppo Industriale Difesa (EDIDP) (500 milioni di euro di budget per il 2019-2020) per la promozione di collaborazioni per la fase di sviluppo; il Regolamento per il Fondo europeo per la difesa, in fase di approvazione, per il lancio di nuove collaborazioni in ricerca e sviluppo tra imprese di più Paesi (13 miliardi di euro di budget proposto per il 2021-2027); la Cooperazione Strutturata Permanente (PESCO), che prevede un processo di convergenza delle pianificazioni, l'armonizzazione di requisiti e un approccio collaborativo, anche con il supporto finanziario del Fondo europeo per la difesa.

Digitalizzazione e cyber security

L'introduzione e l'integrazione delle nuove tecnologie legate alla digitalizzazione stanno portando alla trasformazione dei modelli di business, dei processi aziendali e delle relazioni con la catena di fornitura e con i business partner.

Si affermeranno in tutti i mercati in misura sempre crescente prodotti e soluzioni con nuove funzionalità digitali e servizi innovativi basati sui big data analytics.

La qualità delle infrastrutture digitali e la capacità di proteggere l'ecosistema cyber saranno tra i fattori chiave per tutelare la prosperità economica e sociale a livello globale. L'impatto della minaccia cibernetica è infatti valutato in 8.000 miliardi di dollari nei prossimi cinque anni (fonte: Juniper Networks) e in 5 miliardi il numero di file informativi che verranno rubati nel 2020.

Decarbonizzazione ed economia circolare

La COP21 di Parigi e i successivi incontri hanno tracciato la traiettoria verso modelli di produzione e consumo più sostenibili e a basso impatto ambientale, che contribuiranno anche a una maggiore competitività del sistema e alla creazione di nuova occupazione. In tema di economia circolare, l'Unione Europea stima che misure come la progettazione ecocompatibile e la riduzione e il riutilizzo dei rifiuti prodotti possano generare risparmi per oltre 600 miliardi di euro, riducendo le emissioni totali annue di gas a effetto serra del 2-4%. Più in generale, l'attuazione di misure per aumentare la produttività delle risorse materiali del 30% entro il 2030 porterebbe a un incremento addizionale del PIL di quasi l'1% e alla creazione di oltre 2 milioni di posti di lavoro. I principi della transizione verso una low carbon condition e un'economia circolare stanno entrando anche nei processi di ricerca e sviluppo del settore dell'Aerospazio, Difesa e Sicurezza.

Competenze del futuro

La quarta rivoluzione industriale prevede l'utilizzo estensivo di nuove tecnologie digitali (robotica, stampanti 3D, Internet of Things, automazione) con un forte impatto sui processi industriali. Entro il 2025, in Europa sarà richiesto l'8% in più di professionalità formate sulle materie STEM (Science, Technology, Engineering & Mathematics) per un totale di 7 milioni di posti di lavoro (fonte: Rapporto DESI 2016). A oggi, la media europea dei laureati nelle discipline STEM è pari solo al 19,1% (in Italia al 13,5%). Inoltre, dei circa 120.000 ingegneri laureati ogni anno, solo 10.000 decidono di lavorare nei settori dell'Aerospazio, Difesa e Sicurezza (fonte: CSG).

Avvicinare i giovani a queste discipline rappresenta pertanto un fattore strategico per rendere disponibile il capitale umano necessario per i settori ad alta tecnologia e sostenere la crescita sociale ed economica.

L'economia circolare nel settore Aerospazio, Difesa e Sicurezza

Accelerare la transizione verso un sistema di produzione e consumo sostenibile che rafforzi la resilienza del sistema economico globale. Con questo obiettivo l'economia circolare è diventata un modello di riferimento per le istituzioni impegnate nel disegno delle politiche di sviluppo sostenibile e un fattore di cui le imprese devono tenere conto nell'elaborazione delle strategie future. La Commissione Europea ha infatti già adottato un nuovo, ambizioso pacchetto di misure sull'economia circolare e la European Defence Agency (EDA) ha avviato un progetto di ricerca per tracciare un percorso di recepimento dei principi dell'economia circolare all'interno del settore della difesa.

In linea con il suo impegno nella crescita sostenibile di lungo periodo, Leonardo si è direttamente interessata alle tematiche della "circolarità" realizzando uno studio nell'ambito dei settori aeronautico ed elicotteristico. I risultati, presentati al convegno della Fondazione COTEC (Fondazione per l'innovazione tecnologica), hanno evidenziato come, all'interno dell'azienda, vengano effettuate attività già allineate ai principi dell'economia circolare. Inoltre, si è messo in evidenza come il rafforzamento dell'utilizzo delle tecnologie digitali e la creazione di un ecosistema che faciliti il recupero e riutilizzo dei materiali a fine vita siano i fattori abilitanti che potranno accelerare la transizione, creando allo stesso tempo valore per Leonardo e la collettività.

LA CIRCOLARITÀ NEL MODELLO DI BUSINESS DI LEONARDO



- Riduzione dei materiali grazie a sistemi di progettazione avanzati
- Applicazione dell'approccio Product Life Cycle Management ed ecodesign
- Utilizzo di materiali compositi per ridurre peso, consumi e impatti

- Vendita di ore di volo in sostituzione del prodotto
- Virtualizzazione dei test di prodotto
- Sistemi di addestramento tramite training virtuale

- Ottimizzazione del ciclo di manutenzione
- Sostituzione dei soli componenti che raggiungono il fine vita
- Aggiornamento software per prolungare la vita delle componenti hardware

- Impiego di materiali metallici riciclabili
- Rigenerazione dei componenti usati
- Riciclo di materiali ausiliari, imballaggi, scali di montaggio e attrezzature metalliche
- Buy-back degli elicotteri usati

Modello ispirato al diagramma del sistema di economia circolare della Ellen MacArthur Foundation.

Stakeholder engagement e materialità

Leonardo è parte di un sistema in cui interagiscono imprese, istituzioni politiche ed economiche e mondo scientifico. La relazione con gli stakeholder è continua e gestita dalle strutture organizzative competenti, con frequenza e modalità che variano in funzione dell'interlocutore. Tutti i momenti di ascolto e dialogo – dall'Assemblea degli azionisti alla partecipazione nelle associazioni di settore, dai saloni e gli eventi in tutto il mondo alle collaborazioni nell'ambito dei programmi di ricerca e sviluppo tecnologico – contribuiscono a migliorare le pratiche di gestione del business, i rapporti con gli stakeholder e la reputazione aziendale.

DALLA PARTE DEGLI STAKEHOLDER - STRUMENTI DI ASCOLTO E DIALOGO

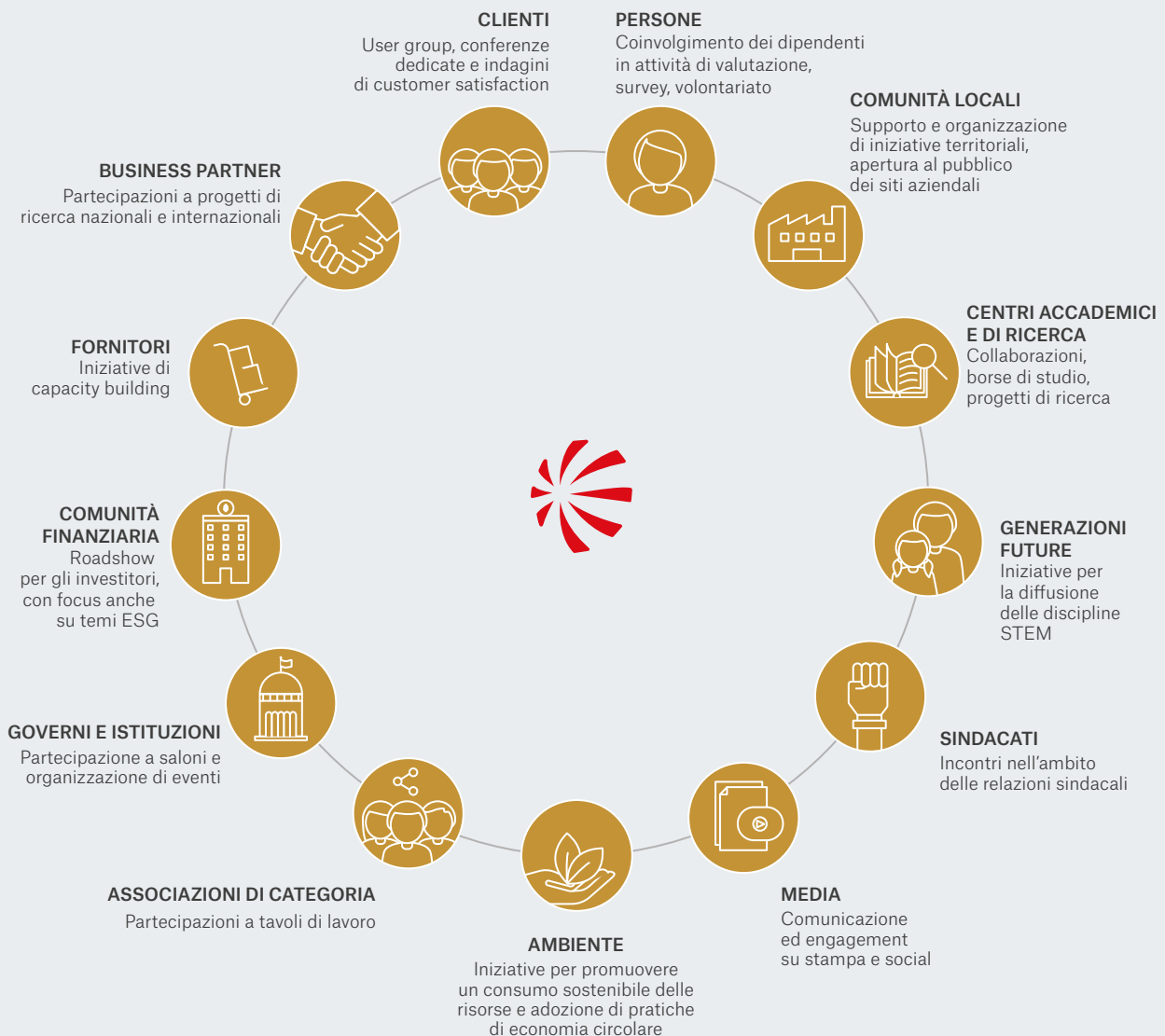

FOLLOWER SUI SOCIAL MEDIA IN AUMENTO

 +24%

 +17%

 +196%

Variazione 2018 rispetto al 2017.

UN ANNO DI SOSTENIBILITÀ SUI MEDIA

+40%

STEM, risorse umane, etica
e integrità, economia circolare

+40%

Innovazione e tecnologie

+20%

Catena di fornitura

Ripartizione dei temi ESG nella rassegna stampa 2018.

La matrice di materialità

Nel corso del 2018 Leonardo ha aggiornato la matrice di materialità, sintesi dei temi più rilevanti per l'azienda e per i suoi stakeholder, approfonditi all'interno del Bilancio di Sostenibilità e Innovazione 2018.

Nella prima fase è stata condotta un'analisi multidimensionale del contesto esterno, prendendo in considerazione i macro-trend e le priorità globali e dei principali Paesi in cui opera, il confronto con le altre imprese del settore e le valutazioni delle società di analisi ESG (Environmental, Social & Governance).

Successivamente Leonardo ha coinvolto per la prima volta nel processo i rappresentanti delle principali categorie di stakeholder in due dei mercati domestici, Italia e Regno Unito, attraverso workshop dedicati. Due occasioni che hanno permesso di mettere a confronto le percezioni e le opinioni di stakeholder esterni all'azienda – tra cui clienti, fornitori, istituzioni, mondo accademico, comunità finanziaria, media e associazioni di categoria – sui principali ambiti di rischio e sulle aree di opportunità attraverso cui creare valore. Ciascun partecipante ha contribuito all'analisi esprimendo il proprio parere sulla significatività dei temi materiali, in base alla propria esperienza e alla relazione con Leonardo.

32 stakeholder esterni selezionati e coinvolti nei workshop di Roma e Londra per l'aggiornamento dell'analisi di materialità.

Stakeholder engagement sui temi materiali



L'analisi è stata completata attraverso il coinvolgimento del Group Management Committee (Comitato di Direzione), espressione del management aziendale, che ha manifestato il punto di vista interno al Gruppo valutando la rilevanza di ciascuna tematica in un'ottica di breve e lungo termine.

La matrice di materialità così ottenuta è stata infine presentata ai comitati consiliari competenti – Comitato per le Nomine, Governance e Sostenibilità e Comitato Controllo e Rischi – in una riunione antecedente all'approvazione della Dichiarazione consolidata di carattere non finanziario da parte del Consiglio di Amministrazione.

La matrice di materialità

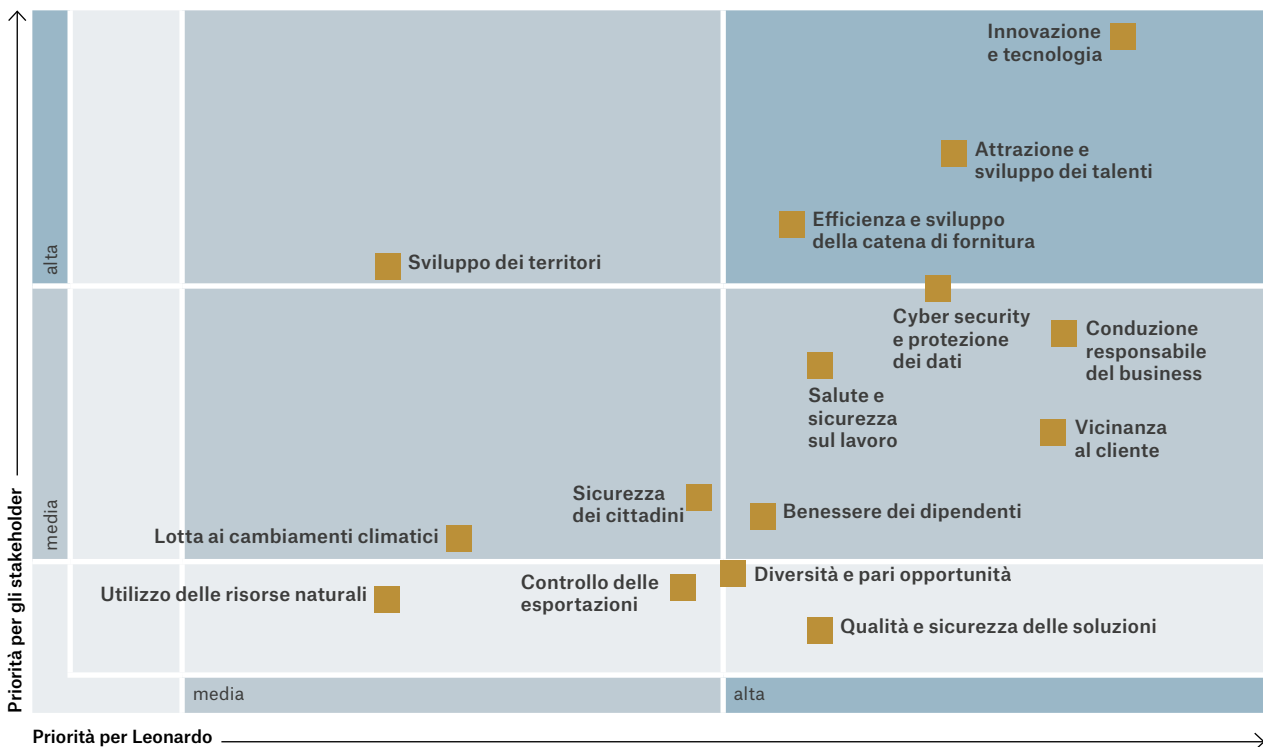

Obiettivi di sostenibilità



La sostenibilità è il modo di fare impresa di Leonardo, un fattore abilitante per la sua strategia di lungo termine, pienamente integrata nel Piano Industriale approvato dal Consiglio di Amministrazione nel 2018.





Le linee guida di sviluppo, trasversali al business, sono state declinate in specifici impegni operativi e obiettivi. Il loro perseguimento e la loro coerenza con il Piano Industriale sono verificati dal Comitato per le Nomine, Governance e Sostenibilità, in coordinamento con il Comitato Controllo e Rischi.

Il Group Management Committee, composto dai primi livelli organizzativi, ha la responsabilità di determinare gli obiettivi di sostenibilità e definire le relative azioni da implementare. I Sustainability Ambassador delle Divisioni e funzioni aziendali contribuiscono all'implementazione e al monitoraggio delle specifiche iniziative.

Nel 2018, per la prima volta, parte della remunerazione variabile di breve termine dell'Amministratore Delegato è stata legata anche al raggiungimento di obiettivi ESG e, in particolare, all'ammissione ai Dow Jones Sustainability Indices (10% del Management By Objective - MBO).



LINEE GUIDA DI SVILUPPO	IMPEGNI	OBIETTIVI
 CRESCITA	Fornire soluzioni centrate sul cliente	Rafforzare la customer intimacy Incremento e rafforzamento delle attività di Customer Support, Service & Training
 COMPETITIVITÀ E INNOVAZIONE	Costruire una catena di fornitura solida e affidabile	Rafforzare la collaborazione con i fornitori in un'ottica di partnership di lungo periodo Implementazione di programmi di partnership con la catena di fornitura per migliorare la sostenibilità del business entro il 2020
		Sensibilizzare i dipendenti sulle tematiche ESG nell'ambito della catena di fornitura Formazione su temi ESG al 100% del personale direttamente coinvolto nelle attività di procurement e supply chain entro il 2020
		Potenziare la gestione responsabile della catena di fornitura Definizione del modello di governance di Gruppo e assessment sui conflict mineral sul 100% delle forniture entro il 2021
	Accelerare i processi di collaborative innovation	Sviluppare la cultura dell'innovazione e armonizzare le pratiche interne Condivisione di conoscenze e best practice e promozione di iniziative trasversali al Gruppo
		Promuovere l'innovazione aperta e collaborativa Rafforzamento delle collaborazioni con il mondo esterno ed efficientamento della gestione dell'open innovation e del technology scouting
	Promuovere l'eco-efficienza dei processi	Incrementare l'impegno per la lotta ai cambiamenti climatici Definizione dell'approccio all'economia circolare
		Estendere i sistemi di gestione ambientale certificati 80% dei dipendenti in siti certificati ISO 14001 entro il 2020
		Efficientare la gestione delle risorse naturali Riduzione dei prelievi idrici del 6% entro il 2020 Riduzione dei rifiuti prodotti del 7% entro il 2020
 PERSONE E PROCESSI	Essere un'azienda capace di attrarre e promuovere il talento	Investire su programmi di sviluppo e formazione Oltre 100 ore di formazione per ogni dipendente nel periodo 2018-2022
		Identificare e promuovere le competenze del presente e del futuro Mappatura e valutazione delle competenze del Gruppo Iniziative per avvicinare le nuove generazioni alle materie STEM
		Favorire il ricambio generazionale, garantendo l'eccellenza nelle competenze e professionalità Assunti di età inferiore ai 30 anni pari almeno al 40% del totale assunzioni nel 2022
		Creare un ambiente di lavoro inclusivo Donne assunte pari ad almeno il 32% del totale assunzioni nel 2022
	Promuovere un modello di business responsabile	Promuovere pratiche di business responsabile Certificazione del sistema di gestione anticorruzione entro il 2019
		Formare i consulenti e promotori commerciali Formazione a consulenti e promotori commerciali entro il 2019
		Sensibilizzare i dipendenti sulla conduzione responsabile Sensibilizzazione dei dipendenti in materia di whistleblowing entro il 2019
		Rafforzare la percezione dell'azienda presso investitori e società di rating ESG Ammissione ai principali indici di sostenibilità e miglioramento dei rating ESG

PRINCIPALI AVANZAMENTI NEL 2018	SDGs
Creazione della International Flight Training School Rafforzamento della presenza internazionale e sviluppo di Leonardo International	
Avvio di LEAP 2020 con 400 fornitori coinvolti per un totale di quattro categorie merceologiche, pari al 20% della spesa complessiva del Gruppo	
Attività avviata	
Attività avviata	
Creazione dell'Innovation Hub di Leonardo e delle community tecnologiche (Leonardo Connect) Oltre 400 tecnologie identificate nella tassonomia tecnologica	
Circa 200 tra progetti di ricerca e partnership con oltre 90 università e centri di ricerca in tutto il mondo, di cui circa 50 in Italia Avviate nuove collaborazioni e partnership nell'ambito dei principali programmi europei (per es., OCEAN2020)	
Definizione del posizionamento di Leonardo rispetto ai temi dell'economia circolare e presentazione alla Fondazione COTEC	
69% di dipendenti che lavorano in 47 siti certificati ISO 14001, in aumento di 3 punti percentuali rispetto al 2017	
Riduzione dell'intensità dei prelievi idrici pari a circa l'8% rispetto al 2017 (rapportata sui ricavi) Intensità dei rifiuti prodotti stabile rispetto al 2017 (rapportata sui ricavi)	
20 ore di formazione erogate <i>pro capite</i> Circa 900 tra stage, apprendistati e percorsi formativi avviati	
Oltre 500 competenze mappate nel Gruppo Implementazione del Leadership Framework – set di competenze trasversali e manageriali – e integrazione nel Performance and Development Management Coinvolgimento come educational partner nell'ambito di eventi STEM (per es., National Geographic Festival delle Scienze e Big Bang Fair)	
Assunti di età inferiore ai 30 anni pari al 38% del totale dei nuovi assunti Oltre 1.100 dipendenti coinvolti nel piano di prepensionamento ex. art. 4 Legge Fornero	
Donne assunte pari al 21% del totale dei nuovi assunti	
Ottenuta certificazione ISO 37001 per Leonardo SpA	
Attività avviata, seguendo la nuova linee guida sui consulenti e promotori commerciali	
Effettuata campagna di sensibilizzazione su intranet aziendale rivolta a tutti i dipendenti	
Ammissione ai DJSI World ed Europe Miglioramento del rating emesso dalle principali società di analisi ESG (per es., Sustainalytics e MSCI)	

I Sustainable Development Goals

Leonardo si impegna per contribuire al raggiungimento di quattro Sustainable Development Goals (SDGs) attraverso la diffusione della cittadinanza scientifica, il rafforzamento della filiera della piccola e media impresa, le collaborazioni in ambito tecnologico, i processi di innovazione e il miglioramento continuo di prodotti e soluzioni per la società e l'ambiente.

Con il supporto di Leonardo, 30 partecipanti, tra studenti, ricercatori ed esperti del settore hanno partecipato nel 2018 alla prima Summer School sullo Sviluppo Sostenibile, promossa dall'Alleanza Italiana per lo Sviluppo Sostenibile (ASviS) e dall'Università di Siena, con l'obiettivo di creare figure professionali in grado di promuovere e applicare i contenuti dell'Agenda 2030 all'interno di imprese e istituzioni. Nel corso dell'iniziativa di alta formazione, i partecipanti si sono confrontati per due settimane con docenti, accademici, esperti provenienti dal mondo delle imprese e rappresentanti di enti e istituzioni su politiche, scienza e innovazione, elaborando proposte e soluzioni innovative per nuovi modelli di sviluppo sostenibile.

Leonardo tra i partner della Siena Summer School sullo Sviluppo Sostenibile

- **1^a** scuola dedicata agli SDGs in Italia
- **150** candidature
- **30** partecipanti tra studenti, ricercatori, esperti di comunicazione e di sostenibilità, policy maker e amministratori
- **40** relatori tra accademici, rappresentanti di istituzioni, imprese e organizzazioni internazionali
- **2** settimane di lezioni, seminari, lavori di gruppo e laboratori



Leonardo per gli SDGs

Goal	Target	Impegno di Leonardo
 <p>4 ISTRUZIONE DI QUALITÀ</p>	<p>Target 4.4 Aumentare in modo sostanziale il numero di giovani e adulti che abbiano le competenze necessarie, incluse le competenze tecniche e professionali, per l'occupazione, per lavori dignitosi e per la capacità imprenditoriale.</p>	<p>Diffondere la cultura dell'innovazione e avvicinare le giovani generazioni ai percorsi di studio e alle discipline STEM, con l'obiettivo di creare opportunità per le persone, sviluppare il talento e rinnovare conoscenza e competenze tecniche.</p>
 <p>8 LAVORO DIGNITOSO E CRESCITA ECONOMICA</p>	<p>Target 8.2 Raggiungere livelli più elevati di produttività economica attraverso la diversificazione, l'aggiornamento tecnologico e l'innovazione. [...]</p> <p>Target 8.3 Promuovere le attività produttive, la creazione di lavoro dignitoso, l'imprenditorialità, la creatività e l'innovazione, e favorire la formalizzazione e la crescita delle micro-, piccole e medie imprese. [...]</p>	<p>Contribuire al progresso economico e sociale dei contesti in cui opera, attraverso la manifattura, lo sviluppo tecnologico e l'investimento sulle persone e sulle loro competenze, creando lavoro qualificato e favorendo la crescita di piccole e medie imprese.</p>
 <p>9 INDUSTRIA, INNOVAZIONE E INFRASTRUTTURE</p>	<p>Target 9.5 Potenziare la ricerca scientifica, promuovere le capacità tecnologiche dei settori industriali in tutti i Paesi, [...] anche incoraggiando l'innovazione e aumentando in modo sostanziale il numero di lavoratori nel settore ricerca e sviluppo ogni milione di persone e la spesa.</p>	<p>Sostenere lo sviluppo tecnologico con un approccio di innovazione collaborativa, condividendo risorse, competenze e strutture con partner esterni, allo scopo di generare uno sviluppo industriale, ambientale e sociale più forte e stabile nel tempo, favorire l'occupazione e creare valore per tutti gli stakeholder.</p>
 <p>13 AGIRE PER IL CLIMA</p>	<p>Target 13.1 Rafforzare la resilienza e la capacità di adattamento ai rischi legati al clima e ai disastri naturali in tutti i Paesi.</p> <p>Target 13.3 Migliorare l'istruzione, la sensibilizzazione e la capacità umana e istituzionale riguardo ai cambiamenti climatici in materia di mitigazione, adattamento, riduzione dell'impatto e di allerta precoce.</p>	<p>Prevenire e mitigare il cambiamento climatico attraverso le soluzioni tecnologiche per l'osservazione della Terra e il monitoraggio dei fenomeni naturali, la riduzione delle proprie emissioni di CO₂ e lo sviluppo di prodotti e sistemi a ridotto impatto ambientale.</p>



■

Governance e conduzione del business

■

Corporate governance	34
Conduzione responsabile del business	37
Governance e gestione dei rischi	42

Corporate governance

La governance di Leonardo è orientata alla massimizzazione del valore per gli azionisti, al controllo dei rischi d'impresa e alla più elevata trasparenza nei confronti del mercato, nonché finalizzata ad assicurare l'integrità e la correttezza dei processi decisionali, nell'interesse di tutti gli stakeholder.

Il modello di corporate governance si conforma alle indicazioni del Codice di Autodisciplina (approvato dal Comitato per la Corporate Governance e promosso - tra gli altri - da Borsa Italiana), al quale la Società aderisce, e alle migliori pratiche a livello internazionale, anche in materia di diversità del Consiglio di Amministrazione (CdA).

All'interno del modello, il CdA è l'organo principale, cui sono assegnati i poteri di indirizzo strategico del business, la definizione degli assetti organizzativi e il controllo delle attività aziendali.

Modello di corporate governance

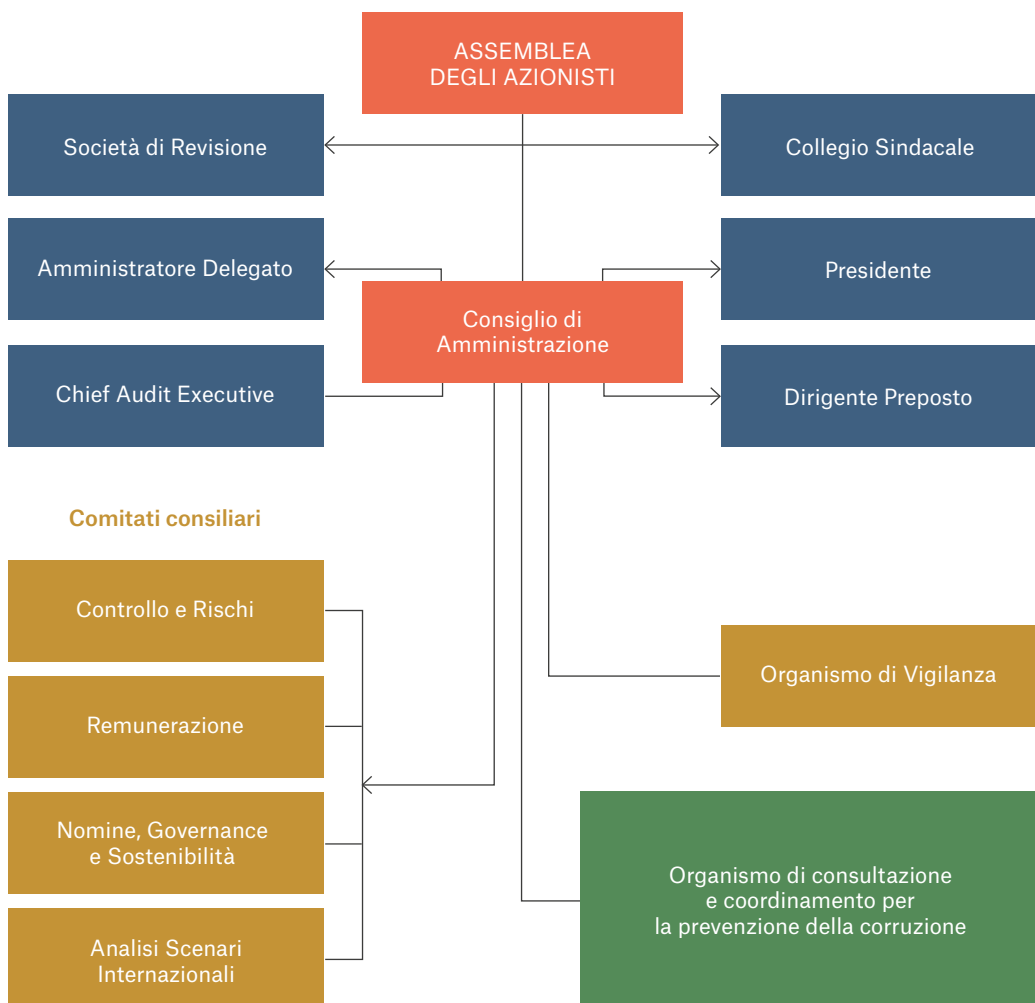

Azionariato

COMPOSIZIONE DELL'AZIONARIATO

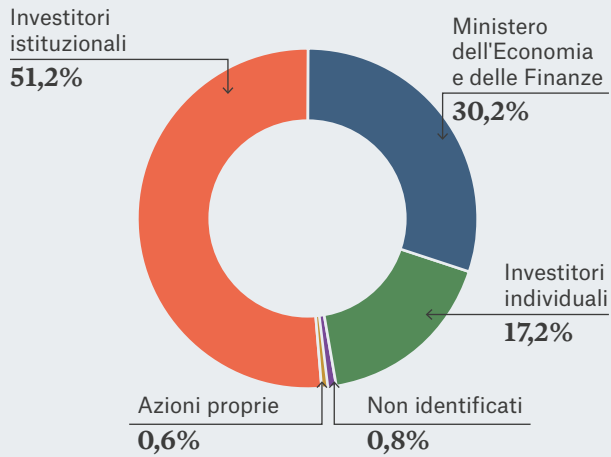

DISTRIBUZIONE GEOGRAFICA DEL FLOTTANTE DELL'AZIONARIATO ISTITUZIONALE

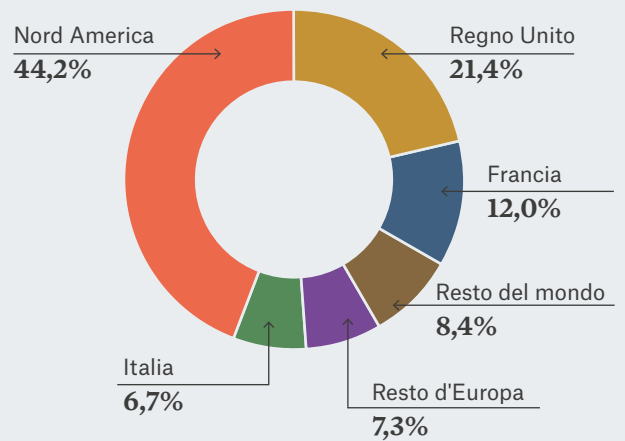

INVESTITORI RESPONSABILI NEL CAPITALE SOCIALE

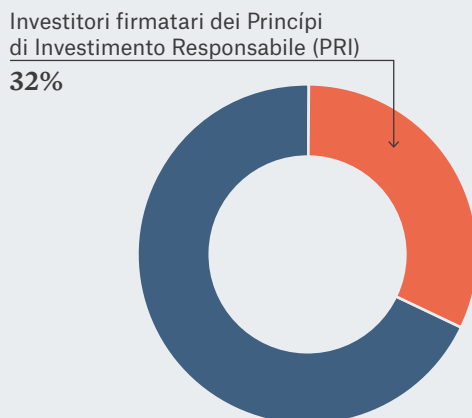

Azionariato aggiornato a febbraio 2019.

Il CdA è supportato da quattro comitati consiliari con funzioni propositive e consultive: il Comitato Controllo e Rischi, il Comitato per la Remunerazione, il Comitato per le Nomine, Governance e Sostenibilità (previsti dal Codice di Autodisciplina), e il Comitato Analisi Scenari Internazionali.

L'efficacia dell'attività del CdA è garantita anche dalla diversità dei membri in termini di età, genere e mix di competenze ed esperienze.

I numeri del Consiglio di Amministrazione

	CdA Leonardo	Media FTSE-MIB ³
Numero consiglieri	12	13
Consiglieri eletti dalla minoranza	4	2
Consiglieri donna	33%	32%
Età media	60	57
Consiglieri indipendenti	75%	55%
Numero medio di incarichi per consigliere (overboarding)	1,1	2
Tasso di partecipazione del CdA	96%	92%

COMPETENZE ED ESPERIENZE DEGLI AMMINISTRATORI

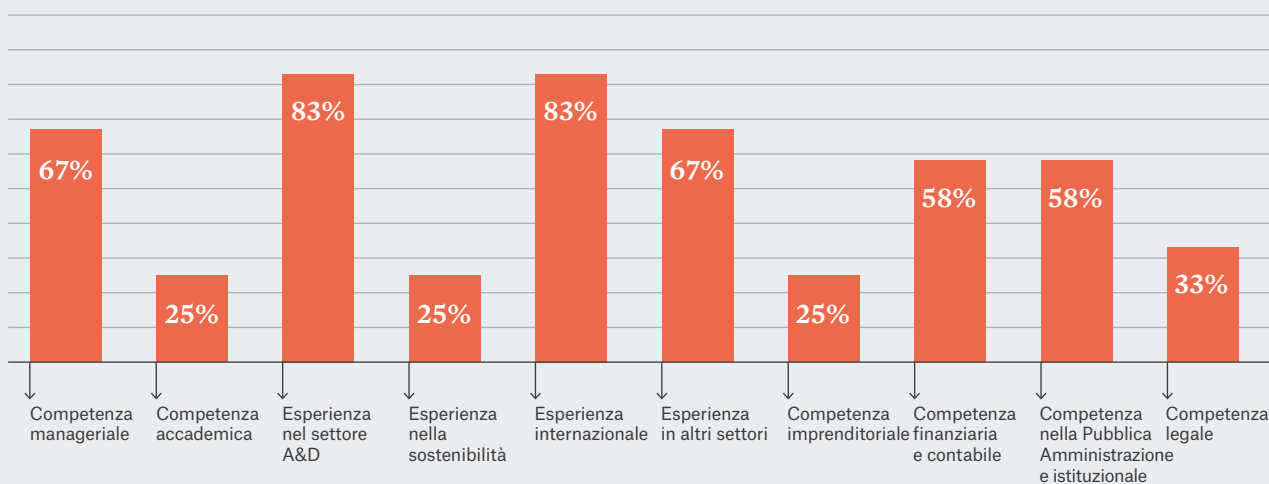

³ Assonime (anno 2018). L'età media è calcolata su 225 società quotate sul mercato MTA di Borsa Italiana.

Conduzione responsabile del business

Leonardo si relaziona con i propri stakeholder con integrità e rispetto delle regole e allo stesso modo chiede ai propri fornitori, ai clienti e alle controparti con cui interagisce, di accettare e applicare i medesimi principi e comportamenti.

Il modello di conduzione responsabile del business di Leonardo si basa sul sistema di regole e codici interni, tra cui la Carta dei Valori, il Codice Etico, il Codice Anticorruzione, le Linee di Indirizzo gestione Segnalazioni, e sui modelli di organizzazione, gestione e controllo sviluppati in conformità alle norme applicabili in ciascun Paese di operatività⁴. È inoltre allineato con le indicazioni dei “Common Industry Standards” dell’AeroSpace and Defence Industries Association of Europe (ASD) e con i “Global Principles of Business Ethics for the Aerospace and Defence Industry” dell’International Forum on Business Ethical Conduct (IFBEC).

L’efficacia del modello viene mantenuta integrando di volta in volta i rischi emergenti, legati all’evoluzione degli scenari e del contesto operativo, e migliorando il presidio di quelli esistenti, principalmente attraverso il confronto tra le strutture aziendali competenti. Nel corso degli ultimi anni è stata rivolta particolare attenzione all’implementazione degli strumenti di due diligence e al rafforzamento del controllo interno.

Nel 2018 Leonardo ha aderito al Global Compact delle Nazioni Unite, la più grande iniziativa a livello mondiale per la sostenibilità del business, impegnandosi a rispettare e promuovere i Dieci Principi relativi ai diritti umani, al lavoro, all’ambiente e alla lotta alla corruzione.

In particolare, a conferma del percorso di consolidamento del modello di conduzione responsabile del business intrapreso dall’azienda, Leonardo SpA ha ottenuto la certificazione ISO 37001 del proprio sistema di gestione anticorruzione, riconoscimento esterno della qualità del sistema di regole e controlli interni e delle capacità delle risorse di prevenire, rilevare e contrastare la corruzione.

⁴ Leonardo SpA ha adottato un Modello di Organizzazione, Gestione e Controllo ai sensi del D.Lgs. 231/2001.

Il modello integrato risk-based

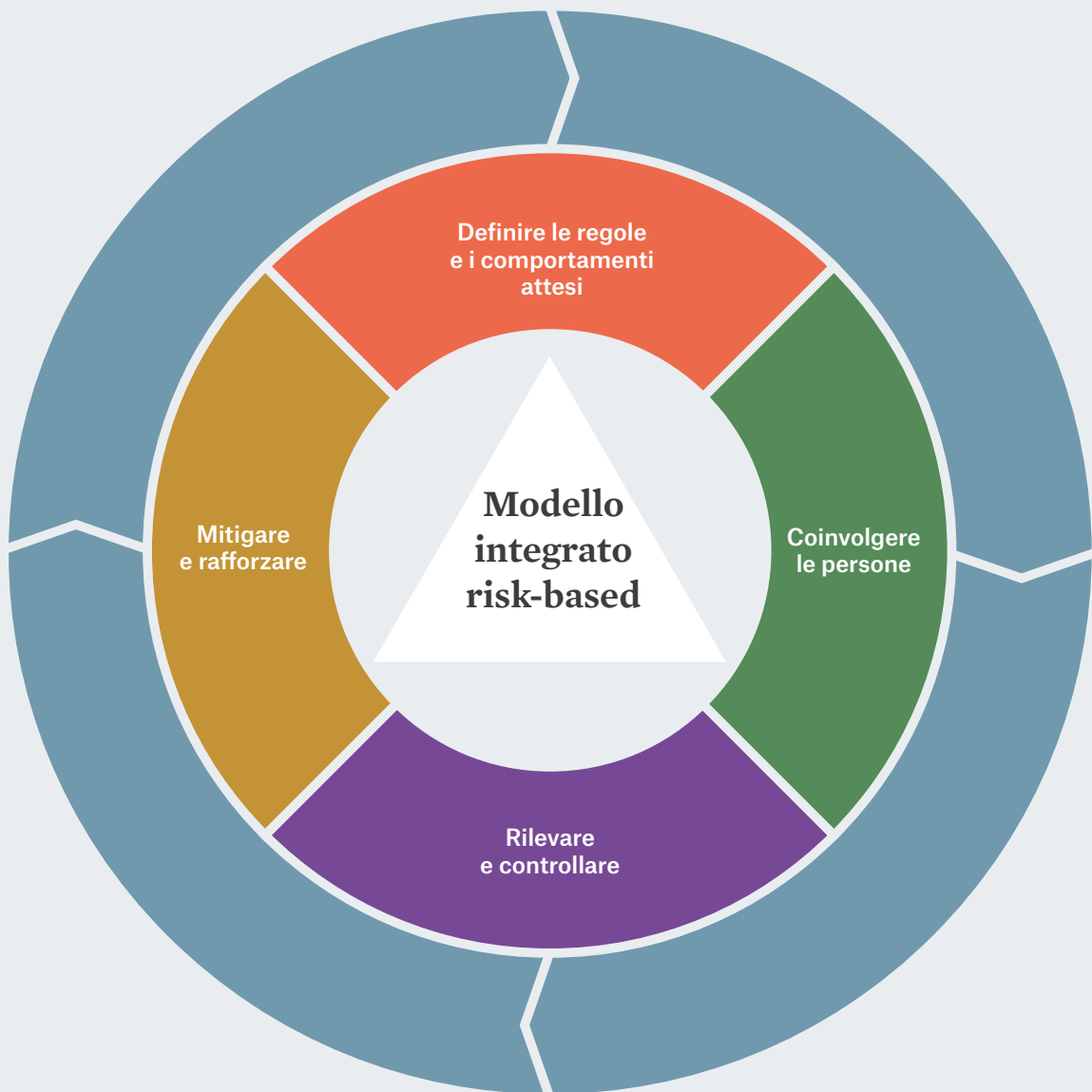

Il modello integrato in azione: attività e risultati 2018

Definire le regole e i comportamenti attesi



Principali policy, linee guida e direttive emesse

- Linea Guida Consulenti e Promotori commerciali (Business Compliance).
- Direttiva Project Risk Management.
- Aggiornamento delle Linee di Indirizzo gestione segnalazioni, approvate dal CdA.

Modello di Organizzazione, Gestione e Controllo

- Aggiornamento del modello ex D.Lgs. 231/2001.

Focus sull'area commerciale

- Emissione di linee guida, procedure e direttive specifiche per l'area commerciale con l'obiettivo di armonizzare processi e modelli e aumentarne la tracciabilità.
- Introduzione della formazione per consulenti e promotori commerciali.
- Introduzione della metodologia di risk analysis per le red flag in fase di due diligence su consulenti e promotori commerciali.

Coinvolgere le persone



Business Compliance

- 11.494 ore di formazione a Divisioni e società controllate per un totale di 6.347 partecipazioni.
- 38 persone formate in aula sulla valutazione del profilo di rischio di consulenti e promotori commerciali.

Trade Compliance

- 25.866 ore di formazione a Divisioni e società controllate per un totale di 9.692 partecipazioni.

Anticorruzione

- 10.280 persone formate sul Codice Anticorruzione e sul Modello di Organizzazione, Gestione e Controllo.

Project ed Enterprise Risk Management

- 480 persone formate, tra project manager, process owner, risk owner e risk manager, per un totale di 1.900 ore di formazione.

Sicurezza delle informazioni aziendali

- Primo modulo del corso online completato dall'80% dei dipendenti.

Mitigare e rafforzare



Risk assessment

- Coinvolte circa 200 persone nelle attività di assessment dei rischi di impresa.
- Condotti risk assessment sistematici per i progetti in fase di offerta e di esecuzione.

Sistemi e organizzazione

- Conseguita la certificazione ISO 37001 - "Anti-bribery management systems", primo standard internazionale sui sistemi di gestione anticorruzione.
- Costituita l'unità organizzativa Anticorruzione.

Condivisione di best practice

- Compliance Council: 770 partecipanti a livello di Gruppo, per un totale di 4.620 ore.
- Trade e Business Compliance: 242 risorse coinvolte in tre incontri della comunità professionale per un totale di quasi 2.000 ore.

Rilevare e controllare



Internal Audit

- 112 interventi di audit e follow up, di cui in particolare:
 - > 15% con esito soddisfacente;
 - > 57% richiede miglioramenti di lieve impatto e complessità;
 - > 19% richiede miglioramenti di elevato impatto e complessità;
 - > 3% con esito non soddisfacente.

Trade Compliance

- 216 transazioni notificate in Paesi Sensibili.
- Oltre 101.000 operazioni doganali gestite.

Analisi reputazionale

- Oltre 600 report reputazionali su terze parti.

Whistleblowing

- 68 segnalazioni pervenute nel 2018 di cui:
 - > 84% anonimo;
 - > 58% per il quale sono stati rinvenuti elementi di riscontro, talvolta parziali.

AMBITO DELLE SEGNALAZIONI RICEVUTE

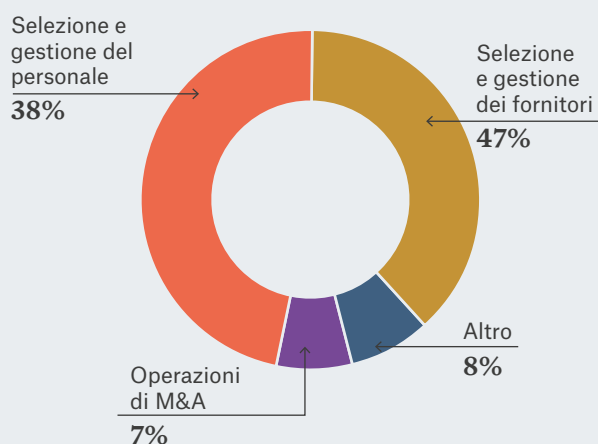
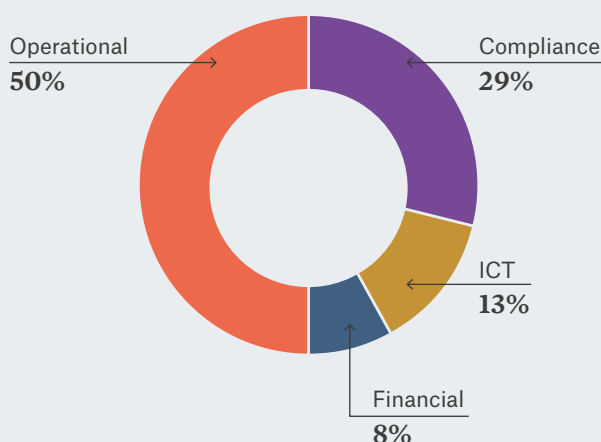
AMBITO DEGLI INTERVENTI DI AUDIT/
FOLLOW UP

LEONARDO PRIMA AZIENDA NELLA TOP TEN MONDIALE DELL'AD&S CERTIFICATA ISO 37001

Leonardo SpA si distingue tra le prime 10 aziende del settore a livello mondiale per aver ottenuto la certificazione ISO 37001:2016 - "Anti-bribery management systems", il primo standard internazionale sui sistemi di gestione anticorruzione. L'importante risultato raggiunto conferma la qualità del sistema di regole e controlli interni di Leonardo e il suo impegno nella conduzione responsabile del business. La verifica ha riguardato la struttura e l'adeguatezza del sistema di gestione di Leonardo SpA e le modalità di applicazione nelle diverse realtà operative. Durante il percorso è stato verificato il sistema normativo della Società, sono stati ispezionati tutti i principali siti aziendali italiani e sono stati intervistati i responsabili delle funzioni - Corporate e divisionali - a presidio delle aree a rischio individuate. La conformità del sistema di gestione allo standard ISO 37001, la cui certificazione resterà valida sino al 2021, verrà verificata annualmente dall'Ente Certificatore attraverso un audit di sorveglianza dedicato.

UN SISTEMA EFFICACE PER GARANTIRE LA CONTINUITÀ DEL BUSINESS

Il sistema di gestione della continuità operativa (BCMS - Business Continuity Management System) di Leonardo salvaguarda la capacità dell'organizzazione di far fronte agli impegni di fornitura di prodotti o servizi a livelli accettabili e predefiniti anche a seguito di un grave incidente, tutelando dipendenti, beni, reputazione e fornitori e rafforzando la resilienza organizzativa. La metodologia di business impact analysis alla base del sistema è stata aggiornata nel 2018 per definire, tra l'altro, tempi di recupero uniformi per tutta l'azienda e supportare la scelta delle soluzioni di continuità necessarie a garantirli, contenendo in tal modo gli impatti economico-finanziari, di business, legali, regolamentari e contrattuali legati agli eventi interruttivi, e mantenendo la fiducia degli stakeholder. Nel 2018 è stata conseguita la certificazione ISO 22301 del BCMS per il centro dati di Genova e Pomigliano d'Arco (Napoli).

Il rispetto dei diritti umani

Leonardo, nello svolgimento delle proprie attività e in ogni contesto in cui opera, si impegna a rispettare i diritti umani riconosciuti nel Codice Etico e nella Carta dei Valori di Gruppo, ispirati ai principi espressi nella Dichiarazione Universale delle Nazioni Unite, nelle Convenzioni dell'International Labour Organization, nelle linee guida dell'OCSE, nella Carta dei diritti fondamentali dell'Unione Europea e in altre normative di riferimento.

L'impegno di Leonardo nella tutela dei diritti umani si declina in tre ambiti: la gestione delle persone, le relazioni con i fornitori e le tematiche legate alla vendita e alla distribuzione dei prodotti, in considerazione della specificità del business. I tre ambiti sono stati identificati attraverso un'analisi specifica, condotta tra il 2017 e il 2018, seguendo le linee guida ISO 26000, che ha consentito di identificare le aree di attività del Gruppo potenzialmente esposte al rischio di violazione dei diritti umani e le misure esistenti per la gestione e mitigazione del rischio. Di seguito si riporta una sintesi degli obblighi e degli impegni intrapresi, nel rispetto dei requisiti previsti dal D.Lgs. 254/2016.

<u>Persone</u>	<u>Fornitori</u>	<u>Vendita e distribuzione di prodotti</u>
<p>Leonardo garantisce pari opportunità e un trattamento equo per tutti i dipendenti sulla base delle competenze e delle capacità individuali, e vieta ogni forma di discriminazione e di sfruttamento di lavoro minorile, forzato o irregolare. Tutela, inoltre, la dignità delle persone, garantendo i diritti politici e sindacali e il rispetto della privacy, e promuove la salute e la sicurezza dei lavoratori. Tra le tutele offerte ai lavoratori, Leonardo garantisce trattamenti di maggior favore rispetto alle previsioni di legge e di contrattazione collettiva nazionale (per es., in materia di assistenza sanitaria integrativa).</p>	<p>Ai propri fornitori Leonardo richiede di sottoscrivere il Codice Etico, il Codice Anticorruzione, il Modello di Organizzazione, Gestione e Controllo e il Codice di Condotta per i fornitori, che vietano il lavoro forzato e il traffico di esseri umani e che richiedono la tutela della salute e sicurezza sul posto di lavoro. Nel processo di valutazione viene verificato il possesso di ulteriori requisiti legati alla tutela del lavoro e della persona. In aggiunta, vengono condotte verifiche reputazionali sulle terze parti con cui Leonardo intende intraprendere rapporti contrattuali e, nel Regno Unito, in conformità al Modern Slavery Act. Leonardo prevede inoltre clausole sociali a tutela dei lavoratori nella gestione del cambio appalto.</p>	<p>Leonardo non è coinvolta in attività di produzione, sviluppo, stoccaggio, commercio e/o vendita di armi non convenzionali (per es., bombe a grappolo, mine, armi chimiche ecc.). Si impegna, inoltre, a prevenire rischi di pratiche illecite legati alla vendita e distribuzione dei propri prodotti, attraverso il Trade Compliance Program. Oltre al rispetto delle normative applicabili, Leonardo utilizza strumenti e processi di due diligence, tra cui analisi preliminari su potenziali clienti e utilizzatori finali, attività di verifica della presenza in liste di restrizione e ulteriori controlli nel caso di transazioni legate a Paesi Sensibili, la cui lista è continuamente aggiornata e resa disponibile sul sito aziendale.</p>
<ul style="list-style-type: none"> → 99% dei dipendenti in Paesi OCSE. → 82% dei dipendenti coperto da contratti collettivi. → 33% dei dipendenti iscritto a organizzazioni sindacali. → 63% dei dipendenti operante in siti certificati OHSAS 18001. 	<ul style="list-style-type: none"> → 90% degli acquisti da Paesi UE, Stati Uniti e Canada. → 100% dei fornitori accetta il Codice di Condotta per i fornitori. → Oltre 4.500 fornitori valutati anche su aspetti sociali ed etico-legali. → Oltre 600 report reputazionali su terze parti. 	<ul style="list-style-type: none"> → Oltre 25.000 ore di formazione su Trade Compliance per oltre 9.000 persone. → 31 Paesi Sensibili monitorati. → 216 transazioni notificate in Paesi Sensibili.

Governance e gestione dei rischi

Il modello di governance dei rischi, in linea con standard e best practice nazionali e internazionali⁵ e nel rispetto del Codice di Autodisciplina delle Società quotate in Borsa, del Modello di Organizzazione, Gestione e Controllo e del Codice Anticorruzione del Gruppo, si articola su tre livelli, prevede ruoli e responsabilità distinti per le diverse strutture organizzative e garantisce lo scambio di flussi informativi.

Il modello di governance dei rischi

RISK GOVERNANCE

Il **CdA** definisce e supervisiona le linee di indirizzo del sistema di controllo interno e di gestione dei rischi.

Il **Comitato Controllo e Rischi**, il **Collegio Sindacale** e l'**Organismo di Vigilanza**, in qualità di organismi di controllo, svolgono attività di supervisione.

L'**Internal Audit** acquisisce le risultanze delle attività di assessment e monitoraggio dei rischi, provvedendo a valutazioni nell'ottica della pianificazione delle attività di controllo.

RISK INFRASTRUCTURE

Le **funzioni di secondo livello** definiscono i processi, le procedure e le metodologie per il presidio delle aree di rischio.

- > Risk Management.
- > Risorse Umane e Organizzazione.
- > Amministrazione, Finanza e Controllo.
- > Legale, Affari Societari, Compliance, Penale e Anticorruzione.
- > Altre funzioni.

RISK OWNERSHIP

Le **unità di business**, le **funzioni tecniche** e quelle di **supporto** identificano, valutano e trattano i rischi di progetto e d'impresa, con riferimento agli obiettivi fissati e ai processi gestiti, dando adeguata informazione ai livelli aziendali superiori.

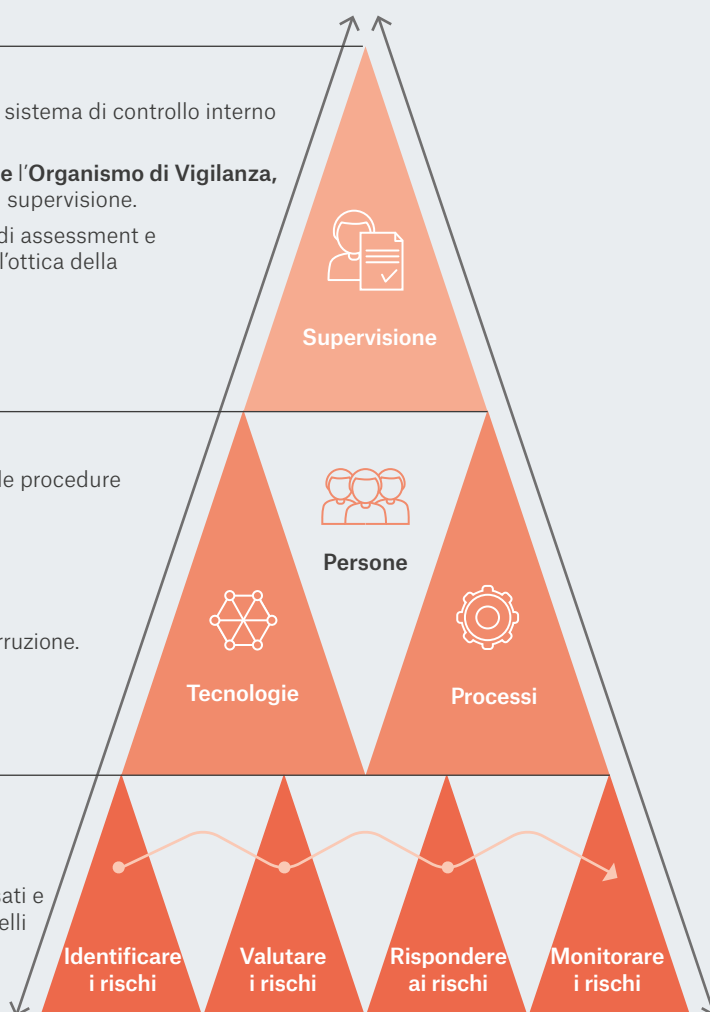

⁵ Principali riferimenti: ISO 31000:2018 - Risk Management - Principles and guidelines; PMI-Practice Standard for Project Risk Management; Enterprise Risk Management Integrated Framework - CoSO ERM; ISO 37001:2016 - Sistemi di Gestione per la Prevenzione della Corruzione; ISO/IEC 27005:2018 - Information Security Risk Management.

L'efficacia del modello è perseguita anche attraverso la diffusione di metodologie, metriche e strumenti per la corretta analisi e gestione dei rischi con la finalità di garantire la creazione e la protezione del valore dei progetti e di preservare nel tempo il valore aziendale, l'operatività del business e gli interessi degli stakeholder.

La gestione operativa dei rischi coinvolge in modo continuativo l'intera organizzazione. Il processo si basa sull'identificazione, la valutazione e il monitoraggio dei rischi e delle azioni di mitigazione, con l'obiettivo di supportare il raggiungimento degli obiettivi strategici e di Piano Industriale per la sostenibilità di medio-lungo periodo del business aziendale.

Nel 2018 Leonardo ha avviato un percorso di confronto con altre aziende nazionali e internazionali dell'Aerospazio, Difesa e Sicurezza e di altri settori per condividere esperienze e best practice nell'ottica di un miglioramento continuo delle modalità di gestione dei rischi, favorendo inoltre la crescita di una "cultura del rischio" nel comparto industriale.

Per la descrizione dei principali rischi e delle relative azioni di mitigazione riguardanti le aree di attività di Leonardo, si rimanda alla Relazione Finanziaria Annuale, al paragrafo "Leonardo e la gestione dei rischi".

Gestione della cyber security e della sicurezza delle informazioni

Leonardo, facendo leva sulle sue competenze e capacità tecnologiche, ha sviluppato e aggiorna continuamente il proprio sistema di difesa informatica dei dati e delle informazioni sensibili che riguardano le persone, i clienti e la proprietà intellettuale.

Il sistema si basa su specifici presidi organizzativi e strumenti operativi, concentrati in Italia e nel Regno Unito. Il sito principale è il Security Operation Centre (SOC) di Chieti, una struttura che lavora 24/7 anche per proteggere le infrastrutture nevralgiche italiane e internazionali, coprendo tutto il ciclo della sicurezza informatica, dalla rilevazione delle minacce alla definizione delle contromisure in risposta agli attacchi subiti.

Leonardo promuove una cultura di prevenzione del rischio cyber, all'interno dell'azienda e verso l'esterno, e ricopre un ruolo centrale nei diversi tavoli di lavoro avviati con il settore pubblico e privato a livello nazionale e internazionale.

Leadership e networking

Europa e mondo

- Partner della NATO Communication and Information Agency (NCIA).
- Partecipazione nella European Cyber Security Organization (ECSO) istituita dall'Unione Europea per favorire lo sviluppo dell'ecosistema europeo della cyber security.
- Partecipazione nella European Organisation for Security (EOS), una piattaforma di scambio di idee e best practice.

Italia

- Membro industriale del Polo Tecnologico della cyber security in collaborazione con la Presidenza del Consiglio dei Ministri - Dipartimento delle Informazioni per la Sicurezza.
- Collaborazione con ISPI, il centro studi italiano specializzato in analisi geopolitiche e politico-economiche globali, per l'istituzione dell'Osservatorio sulla cyber security.

Awareness e capacity building

- Portale Sicurezza: 100 articoli pubblicati e 3.500 utenti tra i dipendenti Leonardo.
- Seconda edizione del contest "Cyber Shield: facing the threat", organizzato dal CERT

(Computer Emergency Readiness Team) di Leonardo.

- Sponsorizzazione del Cyberchallenge 2018, evento dedicato al recruiting dei migliori talenti informatici del Paese tra i 16 e i 22 anni.

Sistemi di Gestione

- Sistema di Gestione della Sicurezza delle Informazioni (SGSI) certificato ISO 27001:2013 per la Corporate e le Divisioni.

Cyber detection & response (2018 vs 2017)

Incremento della conoscenza del perimetro

- Conoscenza delle reti aziendali: **+27%**.

Riduzione della superficie di attacco e prevenzione delle minacce

- Vulnerability assessment: **+650%**.

Miglioramento delle capacità di cyber security

- Early warning emessi: **+25%**.

Riduzione del tempo di vita medio degli incidenti

- Tempo di reazione delle azioni di rimedio: **-9%**.
- Tempo medio di chiusura delle azioni: **-80%**.

■ CYBER SHIELD: UN'ESERCITAZIONE PER LA SICUREZZA INFORMATICA

Il CERT di Leonardo ha promosso la seconda edizione di Cyber Shield, esercitazione sulla sicurezza informatica che ha visto 21 team partecipanti, sia in presenza sia da remoto, oltre a rappresentanti del settore finanziario, energetico, militare e governativo. Durante l'esercitazione, intitolata "Facing the Threat", i partecipanti hanno ripercorso le tappe dell'analisi di un incidente di sicurezza informatica e delle informazioni in uno scenario composto da depistaggi, falsi indizi e cyber criminali, che ruotavano intorno all'analisi forense di un drone, elemento inedito di quest'anno. Iniziative come questa rappresentano per il CERT di Leonardo l'opportunità di testare le capacità di analisi degli incidenti e delle minacce cyber e di affermare la sua posizione di player specializzato nel settore, oltre che di ampliare il network di collaborazioni e partnership.





■

Trasformare le risorse in valore

■

Innovazione continua	48
Persone e comunità	58
Vicinanza al cliente	68
Catena di fornitura	75
Ambiente e climate change	81

Innovazione continua

Capitali	Temati materiali	SDGs
Risorse finanziarie Persone e competenze Tecnologia e proprietà intellettuale Collaborazioni e relazioni con gli stakeholder	> Innovazione e tecnologia > Qualità e sicurezza delle soluzioni	

L'innovazione è il primo fattore di competitività per Leonardo, da sempre un elemento fondamentale della sua cultura d'impresa e uno dei motori dello sviluppo tecnologico e industriale dei Paesi in cui opera.

Grazie alle competenze e alle capacità delle persone, alle risorse economiche investite con continuità e in maniera mirata e alle collaborazioni con i partner tecnologici, le idee vengono trasformate in prodotti e servizi sempre più performanti e sostenibili per soddisfare i bisogni della società e dei mercati in scenari internazionali in continuo cambiamento.

Un elemento distintivo della capacità di fare innovazione è lo sviluppo di soluzioni in ottica dual use, che trovano applicazione in ambiti civili e militari, contribuendo a creare impatti positivi su diversi settori dell'economia e della società.

Le attività dedicate alla ricerca tecnologica sono fondamentali per alimentare lo sviluppo di nuovi prodotti e servizi e per il miglioramento di quelli esistenti; attività implementate con l'obiettivo di perseguire una sempre maggiore efficienza, affidabilità, competitività, accessibilità, sicurezza e sostenibilità ambientale.

I NUMERI DELL'INNOVAZIONE

12%

dei ricavi speso in R&S

4^a

nel mondo nel settore A&D per investimenti in R&S⁶

Circa **9.000**

dipendenti nelle attività di R&S

Circa **200**

tra progetti di ricerca e partnership con oltre **90** università e centri di ricerca in tutto il mondo, di cui circa **50** in Italia

RIPARTIZIONE SPESE IN R&S PREVISTA DAL PIANO INDUSTRIALE

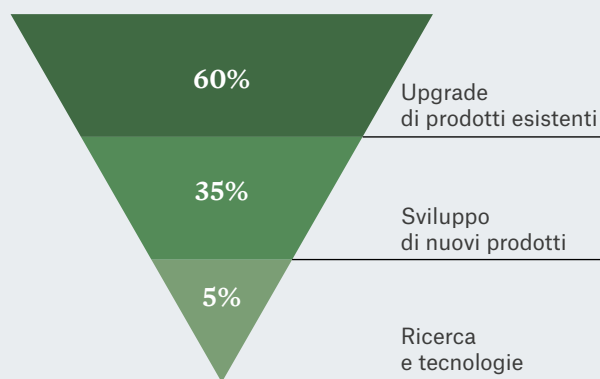

⁶ The 2018 EU Industrial R&D Investment Scoreboard.

Le linee guida strategiche dell'innovazione e le priorità di sviluppo tecnologico sono definite e regolarmente aggiornate tenendo conto dell'impatto che i trend emergenti a livello globale e gli indirizzi che provengono dalle istituzioni nazionali e internazionali possono avere su prodotti e servizi. L'innovazione non riguarda solo gli aspetti tecnici ma è rivolta anche al miglioramento delle metodologie e dei processi applicati.

Tutte le fasi legate al processo di innovazione, dalla definizione delle strategie alla validazione e al consolidamento dei Piani Tecnologici delle aree di business, fino alla definizione del portafoglio prodotti, sono gestite a livello di Gruppo e coordinate centralmente.

Principali avanzamenti tecnologici



Attività di progettazione, sviluppo, test e qualifica

Velivoli

- ATR
- ATR 72-600 versioni speciali
- C-27J
- Eurofighter Typhoon

Elicotteri

- AW139

Controllo traffico aereo

- Radar in banda S primario e secondario

Avionica

- Contromisure a infrarosso (IRCM)
- Obstacle Warning System
- Mission Management System

Difesa

- Munizione guidata Vulcano 127mm

Cyber security

- Soluzioni Artificial Intelligence

Osservazione della Terra

- Piattaforme per la geo-informazione con applicazione di machine/deep learning e data analysis
- Meteorologia spaziale
- Space Situation Awareness



Attività di progettazione, sviluppo, test e qualifica

Velivoli

- LFFA - Light Fighter Family of Aircraft
- M-345
- Tempest

Elicotteri

- AW609 Tiltrotor
- AW249

Avionica

- Radar Grifo Evo con antenna a scansione elettronica attiva

UAV

- MALE 2025
- UAS FALCO 48
- RUAV AWHERO

Difesa

- Sistema torretta multi-sensore ad alta precisione
- Nuovo cannone navale 76mm sovra-ponte
- Siluro leggero Black Arrow

Radio Communication

- Software Defined Radio



Attività di ricerca e tecnologie

Processi e nuove tecnologie

- Tecnologie per un nuovo velivolo regionale green e per il Next Generation Civil Tiltrotor (NGCTR) - Clean Sky 2
- Propulsione elettrico/ibrida
- Riduzione delle vibrazioni e dell'impatto acustico degli elicotteri
- Sistema di Structural Health Monitoring
- Soluzioni per il nuovo sistema europeo ATM - SESAR 2020
- Progettazione strutturale, processi innovativi di fabbricazione e di riparazione di aerostutture
- Digitalizzazione dei processi produttivi e manutenzione predittiva
- Additive Manufacturing

Information Technology

- Big Data Analytics
- Deep learning
- Intelligenza artificiale
- Servizi 5G

Materiali e tecnologie avanzati

- Tecnologie per scansione elettronica attiva (AESA)
- Tecnologie laser per applicazione in ambito difesa e civile
- Virtualizzazione
- Tecnologie quantistiche
- Materiali 2D (per es., grafene)

Gli ambiti tecnologici e la proprietà intellettuale

Leonardo indirizza il percorso strategico dell'innovazione sulle tecnologie e sui trend tecnologici associati ai prodotti e ai servizi che mostrano una maggiore attrattività commerciale e penetrabilità sul mercato, per concentrare iniziative e investimenti sulle aree innovative che rendono la propria offerta più competitiva e hanno il più alto potenziale di ritorno finanziario. Prodotti e servizi vengono selezionati attraverso un'analisi del portafoglio commerciale (Product portfolio assessment drill down) in linea con gli indirizzi del Piano Industriale 2018-2022.

Aree tecnologiche abilitanti



La strategia di sviluppo tecnologico viene definita valutando sia l'impatto delle tecnologie sui prodotti a maggiore potenziale sia il loro indice di maturità e innovatività attraverso una metodologia proprietaria che monitora, misura e aggiorna costantemente la tassonomia tecnologica del Gruppo, contraddistinta da una significativa numerosità ed eterogeneità di soluzioni: oltre 400 tecnologie e discipline raggruppate in 14 aree. Sono state, inoltre, attivate iniziative su ambiti tecnologici trasversali per lo scouting di soluzioni innovative e di start up nell'ecosistema esterno, dando priorità alle tecnologie in ambito hardware, alle tecnologie digitali e a quelle che consentono di dotare i prodotti e le soluzioni di maggiore 'intelligenza', rendendoli quanto più cognitivi possibile. Il raggiungimento degli obiettivi definiti nella strategia dell'innovazione e il rispetto delle tempistiche e degli investimenti vengono assicurati da un attento monitoraggio delle performance, dei rischi e dei costi durante tutta la fase di sviluppo tecnologico.

Leonardo ha messo a disposizione delle PMI una selezione dei propri brevetti con il progetto pilota lanciato nel 2018 dal polo tecnologico MESAP.

Il livello di spesa in ricerca e sviluppo e l'alto tasso di innovazione alimentano il patrimonio dei brevetti, asset fortemente strategico per Leonardo. Il capitale intellettuale viene valorizzato attraverso la gestione e la salvaguardia del potenziale innovativo, elemento fondamentale per sostenere la crescita industriale e supportare il sistema Paese tramite le ricadute positive direttamente riconducibili alla protezione delle idee che sono alla base delle tecnologie avanzate. In quest'ottica,

nell'ambito elicotteristico è stata attivata una rete di esperti con il compito di identificare le conoscenze ad alto valore aggiunto e supportare le azioni di protezione della proprietà intellettuale in linea con lo sviluppo strategico di prodotti, servizi e tecnologia.

RIPARTIZIONE DEI BREVETTI PER TECNOLOGIA CHIAVE

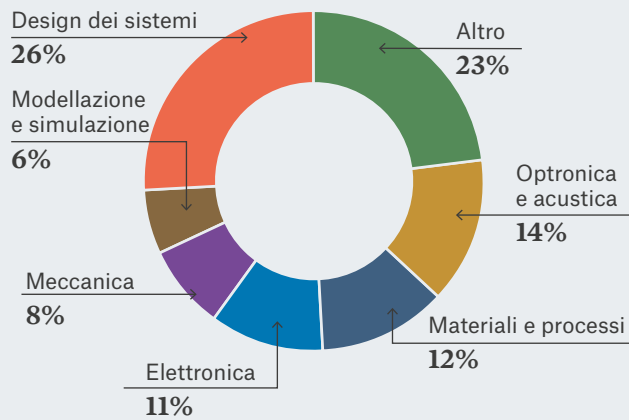

RIPARTIZIONE DEI BREVETTI PER SETTORE

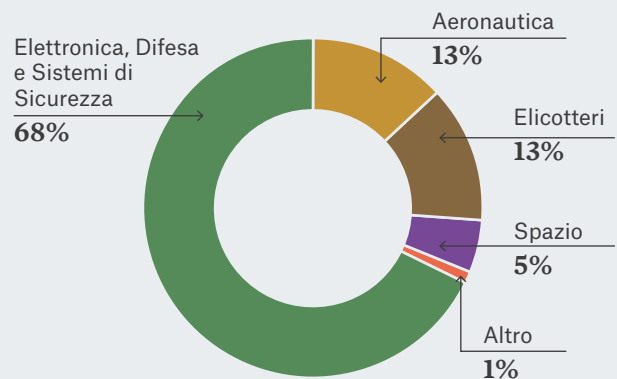

TECNOLOGIA UNMANNED PROTAGONISTA DEL “FREE THINKING WORKSHOP”

Il “Free Thinking Workshop”, confronto interno sullo scenario attuale e sulle opportunità nell’ambito delle soluzioni a pilotaggio remoto – organizzato in collaborazione con la Fondazione Ricerca e Imprenditorialità (FR&I) presso la Fondazione Ansaldo di Genova –, ha permesso di mettere a fattor comune idee e contenuti per consolidare una visione strategica integrata sul settore unmanned, nel quale il Gruppo è riconosciuto leader a livello internazionale. Leonardo ha sviluppato un’ampia gamma di soluzioni unmanned per impiego duale: da quelle puramente automatiche a sistemi autonomi che adattano le proprie azioni alle mutevoli caratteristiche dell’ambiente operativo, anche attraverso un processo di apprendimento continuo. Seguendo questa frontiera evolutiva, Leonardo sviluppa sistemi e piattaforme utilizzabili in diversi ambienti, da quello terrestre e subacqueo fino a quello aereo – con i droni delle classi UAV (Unmanned Aerial Vehicle), MALE (Medium Altitude Long Endurance remotely piloted aircraft), UCAV (Unmanned Combat Air Vehicle), RUAS (Rotary Unmanned Air System) – e quello spaziale, grazie a satelliti e robotica per missioni extra-planetary. Secondo stime di mercato, il settore genererà ricavi su scala mondiale per quasi 180 miliardi di euro nei prossimi 10 anni.

MATERIALI AVANZATI: CON IL GRAFENE IL FUTURO È GIÀ INIZIATO

Il grafene è uno dei super materiali candidato a rivoluzionare le nostre vite. Costituito da un solo strato di atomi di carbonio, è leggero e flessibile, ma anche forte e resistente, con grandi potenzialità per essere utilizzato in molti campi che vanno dai materiali compositi all’elettronica, dall’energia allo Spazio. Leonardo partecipa insieme ad altri 150 partner accademici e industriali al progetto Graphene Flagship, lanciato dalla Commissione Europea nel 2013 per portare questo materiale, nell’arco di 10 anni, dal laboratorio alle applicazioni concrete. Per promuovere il grafene nel panorama italiano, Leonardo ha organizzato, presso il Museo Nazionale della Scienza e della Tecnologia Leonardo da Vinci di Milano, l’evento “Graphene: Revolution is coming to Earth... and Space”: ospite d’onore è stato il premio Nobel per la Fisica Konstantin Novoselov, che ha scoperto il materiale. Ricercatori da tutta Europa hanno condiviso le diverse applicazioni possibili, anche nell’ottica di future collaborazioni di ricerca, e oltre 200 persone tra curiosi e studenti delle scuole milanesi hanno scoperto o approfondito le potenzialità di questo nuovo materiale.

■ TECNOLOGIA 5G: LA VELOCITÀ DELLA RETE AL SERVIZIO DELLA SICUREZZA

I nuovi standard di comunicazione 5G consentono di aumentare la velocità di trasmissione dei dati, ampliando in modo significativo le potenzialità delle applicazioni digitali. Leonardo ha utilizzato la nuova tecnologia nell'ambito di una soluzione per la sicurezza pubblica e il controllo degli accessi realizzata per l'area portuale della città di Bari. Si tratta di una delle prime applicazioni concrete delle potenzialità di questa nuova tecnologia, declinata nell'ambito della sicurezza. La soluzione, sviluppata insieme ai partner del Consorzio Bari-Matera 5G, mette infatti in connessione numerosi dispositivi di controllo delle infrastrutture portuali – tra cui sensori, videocamere, dispositivi indossabili, terminali, droni e gate trasportabili – con una piattaforma centralizzata di comando e controllo che elabora i dati, restituendo le informazioni utili a valutare la situazione sul campo e gestire gli interventi in caso di criticità.

L'ecosistema dell'innovazione

Leonardo Innovation Hub è il nuovo strumento nato per la gestione efficace delle attività di technology scouting e di collaborative innovation.

Leonardo persegue un modello di innovazione che valorizza la creatività e le competenze delle proprie risorse, promuove la condivisione interna delle conoscenze e favorisce la contaminazione e la collaborazione con l'esterno.

Questo approccio alimenta un sistema articolato e in continua evoluzione capace di sviluppare competenze tecnologiche in modo condiviso, generando benefici per tutti gli stakeholder.

L'innovazione aperta di Leonardo stimola la creazione e la crescita di start up e supporta numerose collaborazioni con università, istituti ed enti di ricerca, piccole e medie imprese (PMI), anche nell'ambito dei Distretti Tecnologici, attivando opportunità di formazione e occupazione qualificata e le sinergie che consentono di raggiungere la massa critica necessaria per competere sui mercati internazionali.

Leonardo collabora, inoltre, con le principali associazioni di settore, aderendo alle iniziative e ai programmi finanziati nazionali e internazionali che garantiscono la disponibilità delle risorse necessarie per le attività di ricerca e di implementazione.

Leonardo Innovation Hub

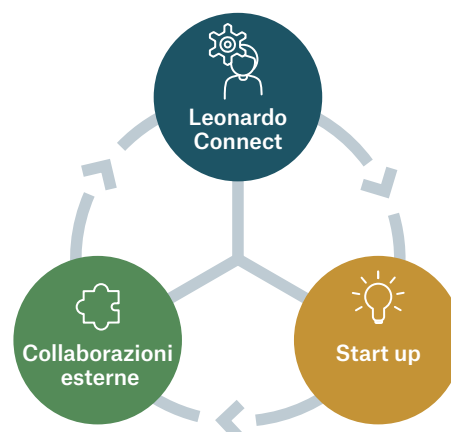

Premio Innovazione

Numeri - 750 i progetti presentati dai dipendenti Leonardo (+8% rispetto al 2017), di cui il 40% proveniente dall'estero. Presentati oltre 10.000 progetti innovativi e proposte di brevetto con il coinvolgimento di 30.000 dipendenti in 14 anni.

Impatto sull'innovazione - Il 18% dei brevetti Leonardo proviene da proposte raccolte al Premio Innovazione, l'86% dei quali è stato applicato a sistemi, prodotti e servizi.

Innovazione dei processi - Nel 2018 il premio è stato aperto alle idee per il miglioramento dei processi organizzativi, gestionali, ingegneristici e produttivi. Innovativo è stato anche il percorso di valutazione delle proposte: dopo una fase di selezione iniziale, le idee sono state valutate da tutti i dipendenti, che hanno votato le cinque più innovative, sottoposte poi al giudizio finale della commissione di esperti.

Cultura dell'innovazione

Innovation Day - Prima edizione dell'evento dedicato alle nuove tecnologie di Leonardo per rimarcare il suo ruolo di incubatore di idee innovative. Nell'area espositiva prodotti e soluzioni per mostrare gli effetti dell'innovazione dell'azienda sulla vita quotidiana, e in particolare su sicurezza e protezione delle persone. Al centro della giornata il dibattito tra autorità, accademici e ricercatori sull'"Innovazione per contaminazione", con approfondimenti su robotica, big data analytics, algoritmi e intelligenza artificiale. Durante l'evento - che ha rappresentato anche un'occasione di incontro tra studenti ed esperti dell'ingegneria di Leonardo - sono stati premiati i dipendenti vincitori del Premio Innovazione e gli studenti, valutati su quattro categorie: realtà virtuale e aumentata, sistemi cognitivi, blockchain ed economia circolare.

Leonardo Connect - Piattaforma composta da Community tecnologiche per diffondere la cultura dell'innovazione all'interno del Gruppo attraverso la condivisione e la valorizzazione di conoscenze, know-how distintivo e best practice tecnologiche e l'individuazione di partnership strategiche. Avviati nel 2018 i progetti pilota su Intelligenza Artificiale e Additive Manufacturing.

Free Thinking Workshop - Confronto interno per consolidare una visione strategica integrata sull'unmanned.

Polaris Innovation Journal e paperback - 36 numeri pubblicati in nove anni di attività, a disposizione di tutti i dipendenti, e sei monografie dedicate ad approfondimenti su sostenibilità, capitale intangibile, software, pilotaggio remoto e tecnologie emergenti.

Lunchtime seminar - 86 seminari di informazione su tecnologie e soluzioni con oltre 9.000 partecipanti, connessi anche in videoconferenza.

Contaminazione e start up

Innovathon - Leonardo ha avviato la sperimentazione della metodologia "hackathon", finalizzata a stimolare, promuovere e accelerare i processi di innovazione.

Innovation Lab - Due nuovi laboratori, accessibili a tutti i dipendenti, aperti a Roma e a Genova e dedicati all'intelligenza artificiale applicata a homeland & cyber security, che si aggiungono al Maker Space di Luton e all'Innovation Hub di Edimburgo.

Lazio Innova Challenge - "Call for ideas" lanciata a fine 2018 da e-GEOS sui temi dell'intelligenza artificiale e dei big data per il monitoraggio delle infrastrutture.

Airathon - Leonardo ha partecipato all'evento organizzato dall'Aeronautica Militare dedicato all'applicazione di tecnologie disruptive in ambito logistico insieme a oltre 100 partecipanti, 15 start up, esperti dell'industria, ricercatori e studenti.

Tech Up - "Call for action" per raccogliere proposte di start up e ricercatori su tecnologie emergenti, promossa da Fondazione Ricerca e Imprenditorialità, cui Leonardo partecipa insieme a università, grandi imprese, banche e istituzioni.

Principali collaborazioni

PROSIB - Progetto di sviluppo della propulsione ibrida ed elettrica per velivoli regionali e piattaforme ad ala rotante, in cui Leonardo coordina un team composto da Università degli Studi di Napoli, CIRA (Centro Italiano Ricerche Aerospaziali), Politecnico di Torino, Università degli Studi di Pisa e Università degli Studi di Palermo.

Progetto Comfort - Sviluppo di tecnologie attive e passive per la riduzione di vibrazioni e rumore negli elicotteri in collaborazione con il Politecnico di Milano.

Accordi quadro e memorandum d'intesa - Attivi con Politecnico di Milano, Scuola Superiore Sant'Anna, CINI (Consorzio Interuniversitario Nazionale per l'Informatica) e CIRA (Centro Italiano di Ricerche Aerospaziali).

Centri competenza Ministero dello Sviluppo Economico (MISE) "Industria 4.0" - Sono stati costituiti "Manufacturing 4.0" e "START 4.0", guidati rispettivamente dal Politecnico di Torino e dal Consiglio Nazionale delle Ricerche. Sono in via di costituzione "Industry 4.0" e "Cyber 4.0", guidati rispettivamente dall'Università Federico II di Napoli e dall'Università Sapienza di Roma.

National CyberRange (Poligono Cibernetico Nazionale) - Progetto congiunto tra il Centro Interforze Operativo Cibernetico del Ministero della Difesa italiano e un consorzio guidato da Leonardo che comprende l'Università Sapienza di Roma, le Università di Genova, Modena e Reggio Emilia e alcune PMI, finalizzato allo sviluppo di una piattaforma per formare risorse in campo cyber security.

Leonardo 4.0 - Sviluppo di soluzioni e piattaforme per un efficientamento dei processi produttivi tramite l'impiego di tecnologie innovative quali Internet of Things, big data analytics, software defined data centers.

■ INNOVATHON: UNA MARATONA DI IDEE PER L'INNOVAZIONE

Con l'evento Innovathon Leonardo ha avviato la sperimentazione della metodologia "hackathon", finalizzata a stimolare, promuovere e accelerare i processi di innovazione. In un arco di tempo limitato (24 ore), i dipendenti hanno lavorato alla generazione di idee e soluzioni innovative e alla realizzazione di un prototipo funzionante, rispondendo a una specifica esigenza di business nell'ambito dei sistemi avionici e spaziali. La sfida ha previsto la costruzione di algoritmi in grado di identificare e classificare le informazioni rilevanti a bordo di un drone di sorveglianza e la presentazione delle informazioni all'operatore di terra nel modo più efficace. Grazie alla sua trasversalità, la metodologia "hackathon" si presta a un ampliamento dei campi di applicazione e degli attori coinvolti, con la possibilità di includere anche start up e università per favorire la contaminazione con diversi business e tecnologie e rafforzare l'approccio verso una innovazione collaborativa.

■ LA PROPULSIONE IBRIDO-ELETTRICA PER UN CIELO PULITO

Leonardo è leader di PROSIB - PROpulsione e Sistemi IBridi, il primo progetto a livello nazionale che si propone di elaborare studi integrati di fattibilità per l'applicazione della propulsione ibrida/elettrica ai velivoli regionali e alle piattaforme ad ala rotante. PROSIB risponde agli obiettivi di sostenibilità del trasporto aereo indicati da IPCC (Intergovernmental Panel on Climate Change), Flightpath 2050 e ICAO (International Civil Aviation Organization). Nell'ambito del progetto Leonardo coordina un team composto da aziende e numerosi enti accademici e centri di ricerca (Università degli Studi di Napoli, CIRA, Politecnico di Torino, Università degli Studi di Pisa, Università degli Studi di Palermo). L'obiettivo nell'immediato è quello di formare esperti per centri di eccellenza in cui concentrare gli ulteriori sviluppi tecnici e industriali e, nel medio-lungo periodo, di proporre soluzioni innovative per il trasporto aereo a corto raggio.

■ CON IL POLITECNICO PER L'ELICOTTERO DEL FUTURO

L'ampliamento della collaborazione tra Leonardo e il Politecnico di Milano per lo sviluppo di nuove tecnologie elicotteristiche è una conferma di come il legame tra grandi imprese e università di eccellenza sia fondamentale per il progresso tecnologico. Le nuove attività in programma saranno mirate a realizzare componenti innovativi di accoppiamento meccanico, basati su materiali più leggeri, per ridurre i costi di produzione e facilitare l'installazione. Previsto, inoltre, un progetto di ricerca sulla manutenzione predittiva, per incrementare i livelli di sicurezza e ridurre i costi di esercizio. Le attività svolte fino a ora hanno già portato risultati significativi in termini di diminuzione delle vibrazioni e rumore in cabina. Ciò consentirà di ridurre il carico di lavoro del pilota rendendo più efficace lo svolgimento delle missioni.

I programmi internazionali

Leonardo ha un ruolo di primo piano nei principali programmi internazionali per la ricerca e l'innovazione, tra cui Horizon 2020, il Programma Quadro attraverso il quale l'Unione Europea intende ridurre gli impatti ambientali per contrastare il cambiamento climatico. In tale programma, Leonardo guida lo sviluppo di tecnologie per la realizzazione di una nuova generazione di elicotteri e aeromobili regionali più efficienti ed ecologici, e partecipa alle piattaforme per lo sviluppo di infrastrutture comuni di controllo del traffico aereo.

Leonardo è partner di eccellenza anche in altri progetti e programmi europei, in ambiti che vanno dalla cyber security alla sorveglianza marittima e ricerche e soccorso, fino alle tecnologie spaziali. Tra questi Galileo, una delle più grandi e ambiziose iniziative in Europa per la generazione di un sistema globale di navigazione satellitare di precisione e di un servizio di posizionamento affidabile, e Copernicus, coordinato e gestito dalla Commissione Europea per dotare l'Europa di una capacità propria di osservazione della Terra, complementare a quella di alcuni Stati membri, per il monitoraggio dell'ambiente, la gestione delle emergenze umanitarie, i disastri naturali, i cambiamenti climatici e la sicurezza civile.

I programmi europei in ambito aeronautico

Programma	Durata	Ambito di sviluppo	Obiettivi
Clean Sky 2	2014-2024	Convertiplano commerciale di nuova generazione, Next Generation civil TiltRotor (NGTR).	<ul style="list-style-type: none"> > Riduzione della complessità del sistema dell'installazione motore e del sistema di guida e miglioramento della prestazione del rotore. > Riduzione delle emissioni di CO₂ del 30-50%. > Abbattimento dell'emissione acustica di circa il 50% rispetto ai corrispettivi valori medi relativi ai velivoli ad ala rotante in commercio.
		Materiali e tecnologie per le strutture aeronautiche, aerodinamica avanzata ed elettrificazione di alcuni sistemi nell'ambito dei velivoli turboprop.	<ul style="list-style-type: none"> > Velivoli da 90 posti: riduzione CO₂ 35-40%, NO_x 50%, rumore 60-70% rispetto a uno stesso velivolo che utilizza tecnologie allo stato dell'arte negli anni Duemila. > Velivoli da 130 posti: riduzione CO₂ 46-52%, NO_x 57-63%, rumore 20-30% rispetto a un regional jet attualmente in servizio.
SESAR 2020 (Single European Sky ATM Research)	2016-2022	Tecnologie per il nuovo sistema di gestione del traffico aereo europeo.	<ul style="list-style-type: none"> > Aumento della capacità di gestione fino a tre volte rispetto al traffico aereo attuale. > Riduzione dei costi del 50%, incrementando la sicurezza del volo di un fattore 10. > Riduzione del 10% dell'impatto ambientale per ogni volo, tramite la riduzione del consumo di combustibile, del rumore e delle emissioni.

■ ATR NEL TEAM PER IL NUOVO RECEIVER EUROPEO

ATR, joint venture partecipata al 50% da Leonardo, prenderà parte al progetto EDG²E (Equipment for Dual frequency Galileo, GPS and EGNOS), mirato a sviluppare, nei prossimi quattro anni, un nuovo receiver europeo per migliorare i sistemi di ausilio alla navigazione attuali. Il prototipo del nuovo receiver elaborerà i segnali provenienti dai sistemi GPS, Galileo ed EGNOS per determinare esattamente la posizione del velivolo, l'altitudine e la velocità. Per validare le capacità del receiver nel 2021 sarà utilizzato un velivolo ATR come banco prova. Lo sviluppo di questo nuovo sistema aumenterà le capacità di navigazione degli aerei del futuro.

■ TEST POSITIVI PER LA TRIVELLA EXOMARS

Sono stati completati con successo i test di qualifica spaziale della trivella realizzata da Leonardo per la missione ExoMars 2020. Le prove, durate quattro mesi, si sono svolte in una speciale camera in cui sono state simulate operazioni in ambiente marziano: suolo roccioso, temperature comprese tra -100 °C e +35 °C e un'atmosfera di anidride carbonica a una pressione di 5-10 millibar. La trivella ha dimostrato di essere pronta a svolgere la sua missione a bordo del rover di ExoMars: cercare tracce di vita presente o passata scavando fino a 2 metri sotto il suolo del Pianeta Rosso con una punta in diamante policristallino. Solo a tale profondità, infatti, le attività biologiche non vengono distrutte dalle radiazioni cosmiche, ed è quindi possibile trovare le prove della loro esistenza.



Tecnologie europee per la sicurezza marittima: Leonardo alla guida di OCEAN2020

OCEAN2020 è la prima iniziativa promossa dal Fondo europeo per la difesa: Leonardo sarà a capo di un team composto da 15 Paesi europei con 42 partner, compresi i Ministeri della Difesa di Italia, Grecia, Spagna, Portogallo e Lituania e il supporto dei Ministeri della Difesa di Svezia, Francia, Regno Unito, Estonia e Olanda, oltre ad aziende e centri di ricerca.

Lo scopo del progetto è di migliorare le operazioni di sorveglianza marittima attraverso l'utilizzo di sistemi con e senza equipaggio, componendo un quadro completo e aggiornato della situazione a partire da diversi fattori presi in esame.

Attraverso lo sviluppo di un'architettura di sistema, sarà possibile condividere le informazioni acquisite da mezzi di ricognizione senza pilota con i sistemi di comando e controllo navali e terrestri tramite:

→ l'integrazione di piattaforme unmanned di diverso tipo (ad ala fissa e ala rotante, di superficie e subacquee) con il centro di comando e controllo delle unità navali;



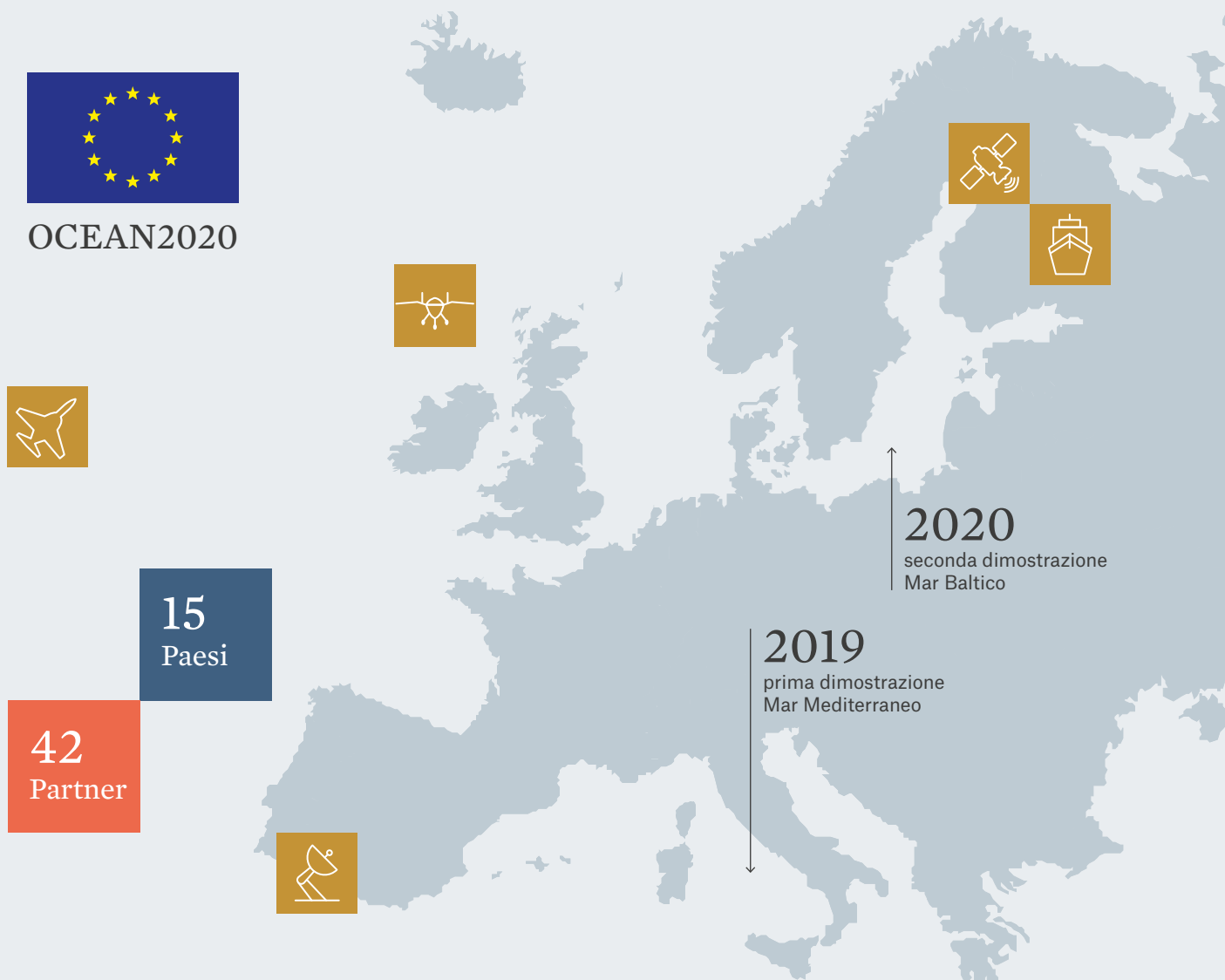

- lo scambio dati via satellite con centri di comando e controllo a terra;
- l'impiego congiunto e cooperativo di piattaforme con e senza pilota;
- l'applicazione in missioni di sorveglianza e interdizione in mare.

Nel 2019 il Mar Mediterraneo sarà il teatro della prima dimostrazione, coordinata dalla Marina Militare italiana, durante la quale Leonardo metterà in campo gli elicotteri senza pilota AWHEREO e SW-4 Solo.

Nell'ambito del programma di ricerca verrà utilizzata anche la rivoluzionaria piattaforma geo-spaziale SEonSE (Smart Eyes on the SEAs) che, grazie all'utilizzo del cloud computing e di avanzati modelli di big data analysis, consente di accedere in tempo reale, anche da tablet o smartphone, a informazioni personalizzate su ciò che avviene in mare. Realizzata da e-GEOS, la soluzione integra i dati provenienti da molteplici fonti (in particolare COSMO-SkyMed e Copernicus), abilitando servizi dual use per sicurezza e sorveglianza marittima, controllo dei traffici illeciti, monitoraggio ambientale, lotta alla pirateria.



Persone e comunità

Capitali	Temi materiali	SDGs
 Persone e competenze  Collaborazioni e relazioni con gli stakeholder	<ul style="list-style-type: none"> > Attrazione e sviluppo dei talenti > Diversità e pari opportunità > Salute e sicurezza sul lavoro > Benessere dei dipendenti 	 

Gli oltre 46.000 dipendenti, in crescita del 3% rispetto al 2017, sono un capitale strategico su cui Leonardo investe per assicurare nel lungo termine le competenze e le capacità necessarie per affrontare le sfide future e competere con successo sui mercati globali.

PERSONALE PER TITOLO DI STUDIO

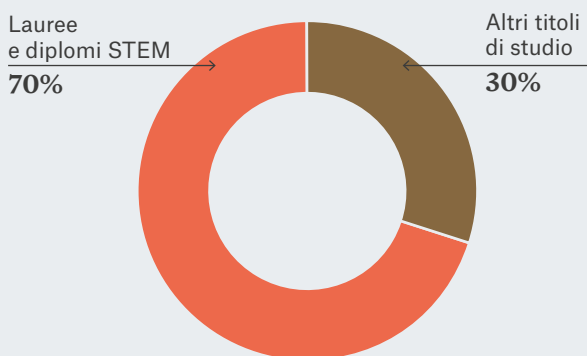

PERSONALE PER FASCIA D'ETÀ

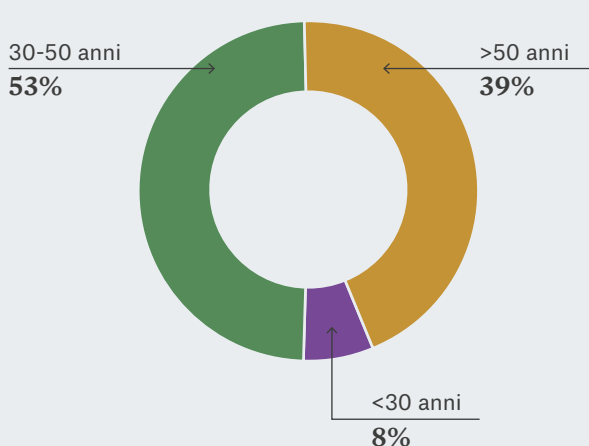

Età media
45 anni

Anzianità media di servizio
17 anni

Formazione media per dipendente
20 ore

Questo obiettivo è perseguito attraverso attività di sviluppo e formazione rivolte ai dipendenti lungo tutto il percorso professionale e iniziative mirate ad attrarre nuove competenze dal mercato.

Tutto ciò all'interno di una gestione trasparente, equa e meritocratica che favorisce un ambiente di lavoro inclusivo in cui la diversità di ognuno è rispettata e valorizzata e ogni persona è motivata a contribuire attivamente alla realizzazione della strategia aziendale.

Il 70% dei dipendenti di Leonardo possiede titoli di studio STEM. La diversità generazionale che caratterizza il capitale umano del Gruppo favorisce inoltre lo scambio di esperienze e competenze. Le donne rappresentano il 18% del totale dei dipendenti e, tra i componenti del Group Management Committee, la presenza femminile raggiunge il 21%.

Leonardo si impegna per diffondere tra le nuove generazioni le discipline STEM, facendo della cittadinanza scientifica e dell'educazione di qualità ambiti strategici per il posizionamento dell'azienda e per il suo ruolo nei Paesi in cui opera.

Leonardo, inoltre, è presente e vicina alle comunità e ai territori grazie a progetti e iniziative in ambito sociale, culturale e di supporto al welfare e alle collaborazioni con fondazioni, istituzioni e organizzazioni no profit.

RIPARTIZIONE PER GENERE

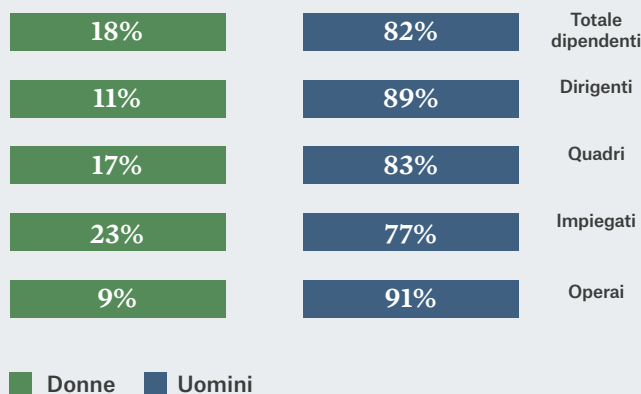

RIPARTIZIONE PER FASCIA D'ETÀ

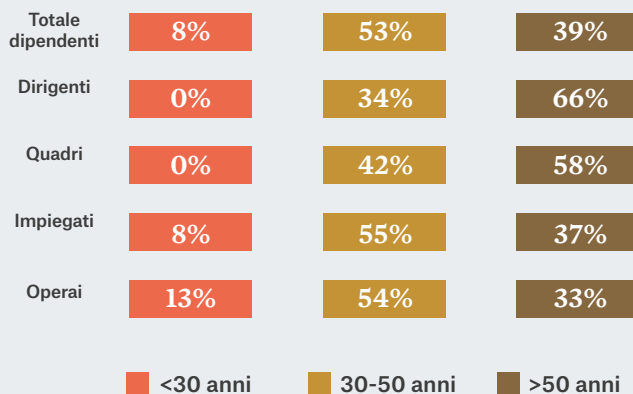

NUOVI ASSUNTI PER GENERE

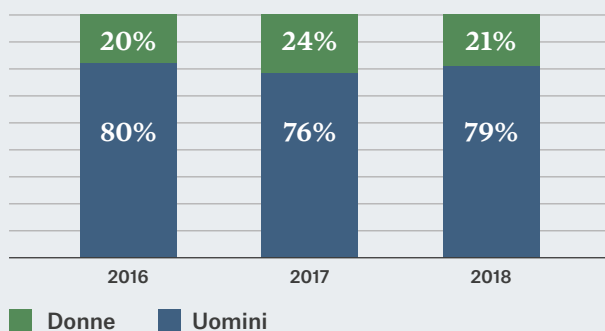

NUOVI ASSUNTI PER FASCIA D'ETÀ

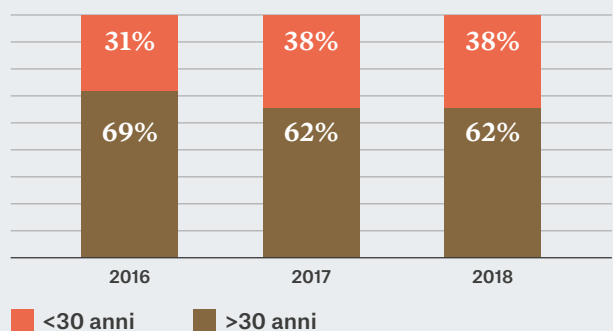

Competenze e talento

Leonardo gestisce le competenze attraverso politiche, processi e sistemi informatici integrati e omogenei per tutta l'azienda, con l'obiettivo di migliorare la conoscenza del capitale umano, accrescerne le competenze e valorizzare il potenziale e il talento.

Le attività del 2018, in particolare, sono state finalizzate a promuovere la diffusione verso tutti i dipendenti del nuovo Leadership Framework, valutando e valorizzando le risorse sulla base delle attitudini e dei valori espressi al suo interno. In particolare, il Leadership Framework è stato al centro dell'Executive Convention che ha coinvolto tutti i manager del Gruppo, dando vita a un processo di comunicazione a cascata che ha interessato tutte le persone di Leonardo.

Per conoscere e valorizzare le persone

Gestione delle competenze - Nel 2018 è stata effettuata una campagna di autovalutazione su circa 500 competenze tecniche, per mappare le conoscenze e le abilità distintive di impiegati, quadri e manager del Gruppo. L'autovalutazione ha consentito di approfondire la conoscenza delle risorse di Leonardo con l'obiettivo di indirizzare al meglio i percorsi di formazione e di job rotation.

Valutazione delle performance - Il processo ha coinvolto circa il 60% dei dipendenti del Gruppo, per un totale di circa 27.000 persone. In particolare, attraverso lo strumento Performance & Development Management sono state valutate circa 22.000 persone, con un tasso di partecipazione del 98% di dirigenti, quadri e impiegati. Una parte del processo prevede il confronto tra dipendente e responsabile sulla valutazione dell'anno precedente, anche in riferimento alle dimensioni del nuovo Leadership Framework, e sugli obiettivi per l'anno in corso.

People review - Analizzati e valutati oltre 1.000 dipendenti tra dirigenti, quadri e impiegati con l'obiettivo di identificare le risorse ad alto potenziale, pari al 48% del totale del bacino di popolazione oggetto di analisi.

Per guidare il cambiamento

Accelerate - Oltre 60 risorse ad alto potenziale sono state coinvolte nella prima edizione di un progetto internazionale di formazione e sviluppo della durata di sei mesi, per un totale di circa 6.000 ore, focalizzato sull'approfondimento del Leadership Framework e sulla realizzazione di project work su temi di particolare interesse per l'azienda. Il progetto proseguirà nel 2019 con ulteriori due edizioni.

Piani di successione - Con l'obiettivo di assicurare la continuità del business e di rispondere alle sfide future, nel 2018 sono stati aggiornati i piani di successione per le posizioni organizzative di primo livello e sono stati identificati i candidati alla successione per le posizioni organizzative fino al terzo livello per le Divisioni e le società controllate.

Faculty di Leonardo - Con oltre 50 persone tra Subject Matter Expert (SME), key note speaker e formatori interni, supporta la pianificazione dell'intero "ciclo della conoscenza", identificando i fabbisogni e formando, abilitando e certificando gli esperti interni sulle competenze "core", che vengono coinvolti nelle principali iniziative di formazione, sviluppo e gestione della conoscenza.

Leadership Framework: una bussola per i dipendenti

Otto competenze chiave che rappresentano l'insieme delle attitudini e degli strumenti che devono far parte del bagaglio professionale e personale di tutte le persone del Gruppo, per tradursi in comportamenti a sostegno del cambiamento e della crescita aziendale. Il nuovo Leadership Framework è un modello cui tendere, in base al quale ciascun dipendente viene valutato nell'ambito del Performance & Development Management.



Salute, sicurezza e benessere

Leonardo rispetta i requisiti definiti dalle specifiche normative applicabili nei Paesi in cui è presente e garantisce un ambiente di lavoro sicuro attraverso la prevenzione attiva dei rischi di infortunio. Tale impegno è declinato nella Politica Integrata Ambiente, Salute e Sicurezza che si rivolge ai dipendenti, inclusi quelli in trasferta all'estero, e ai fornitori di servizi operanti nelle sedi del Gruppo.

L'adozione di sistemi di gestione della salute e della sicurezza nei luoghi di lavoro conformi agli standard internazionali e le attività di sensibilizzazione e formazione rivolte a dipendenti, appaltatori e fornitori di prestazioni sono alcuni degli strumenti utilizzati per tutelare la salute e la sicurezza dei lavoratori.

L'attenzione verso le persone si concretizza inoltre nella ricerca di soluzioni volte a migliorare il benessere dei dipendenti, favorendo il bilanciamento tra vita privata e impegno lavorativo.

Salute e sicurezza

Investimenti - 12,7 milioni di euro (oltre 29 milioni di euro nell'ultimo triennio).

Formazione - 171.000 ore di formazione specialistica in materia di salute e sicurezza (+15% rispetto al 2017).

Sistemi di Gestione - 42 siti dotati di Sistema di Gestione per la Salute e la Sicurezza certificato OHSAS 18001, che coprono il 63% della forza lavoro (in aumento di 7 punti percentuali rispetto al 2017)⁷.

Infortuni

Dipendenti - L'indice di frequenza nel 2018⁸ è stato pari a 1,2 (in lieve aumento rispetto all'1,0 nel 2017). Nessun infortunio con esito fatale.

Personale fornitori - Monitorate le attività di servizi fornite da terzi in 17 siti per un totale di 230 fornitori e 52 infortuni registrati.

Travel security

Formazione - Primo corso online sulla travel security rivolto a tutti i dipendenti. Lanciato a ottobre, in due mesi è stato completato dal 25% della popolazione aziendale.

Sensibilizzazione - Portale sicurezza ed emissione di informative periodiche.

Strumenti - Metodologia proprietaria per la valutazione del rischio Paese; help desk sanitario disponibile 24/7 con numero unico dedicato.

Benessere delle persone

Italia

- Progetto pilota di smart working per 200 dipendenti ed estensione ad altri 700 del sito di Genova.
- Assistenza sanitaria integrativa per il dipendente estesa al nucleo familiare.
- Campagna di prevenzione del tumore al seno.
- Nuova mensa aziendale per il sito di Roma Laurentina, con miglioramento del comfort acustico.

Regno Unito

- "5 ways to wellbeing" (connect, be active, give, keep learning, take notice): programma di sensibilizzazione per i dipendenti basato su pubblicazioni ed eventi.
- Consulenti di salute sul lavoro disponibili in sito.

Stati Uniti

- Employee Assistance Program - assistenza 24/7 per supporto psicologico.
- Programma per la perdita del peso, l'organizzazione di club di corsa e camminata e incentivi per fitness center, che ha coinvolto circa 700 persone.
- Programma per il diabete, con newsletter mensili, attività di sensibilizzazione, workshop su temi specifici legati a salute e benessere, che ha coinvolto circa 200 persone.

⁷ Calcolato sul perimetro di rendicontazione ambientale. Si veda la Nota metodologica.

⁸ Calcolato utilizzando la seguente formula: (totale infortuni/totale ore lavorate)*200.000.

DIALOGO CON LE PARTI SOCIALI

L'accordo sottoscritto tra Leonardo e le organizzazioni sindacali italiane per il prepensionamento di oltre 1.000 dipendenti rappresenta un passaggio importante a sostegno del processo di trasformazione tecnologica e di sviluppo sostenibile dell'azienda. Le uscite, che avverranno su base volontaria, creeranno le condizioni per avviare un ciclo di nuove assunzioni, compatibilmente con le risorse economiche disponibili e in linea con gli obiettivi e le esigenze del business. Nel 2018 Leonardo ha instaurato un efficace dialogo con i propri dipendenti e con le organizzazioni sindacali: si sono tenuti complessivamente 19 incontri a livello centrale e 20 a livello divisionale e tre riunioni dell'Osservatorio Strategico, costituito con l'accordo integrativo unico di secondo livello del 2016 e incentrato sui temi di sviluppo, assetti societari, internazionalizzazione e alleanze, investimenti e tecnologie.

Educazione e cittadinanza scientifica

Leonardo si impegna per diffondere la cultura dell'innovazione e per avvicinare le nuove generazioni ai percorsi di studio orientati alle discipline tecniche e scientifiche. La promozione delle attività STEM risponde all'obiettivo di far fronte alla crescente domanda di competenze tecniche e specialistiche dell'Aerospazio, Difesa e Sicurezza e crea ricadute positive per tutti i settori ad alta intensità tecnologica che ricercano costantemente risorse qualificate.

In Italia Leonardo collabora con le istituzioni e gli Istituti Tecnici Superiori per valorizzare la vocazione industriale dei territori nazionali e rilanciare i mestieri tecnici, anche attraverso il coinvolgimento degli ingegneri del Gruppo in attività di formazione rivolte agli studenti. Nel Regno Unito il Gruppo partecipa a iniziative che operano per promuovere un'azione congiunta delle aziende nel settore, tra cui la Defence Growth Partnership e la Women in Aviation and Aerospace Charter. Attraverso la partecipazione al The 5% Club vengono inoltre attivati programmi di apprendistato e pre-apprendistato per gli studenti delle scuole secondarie. I dipendenti Leonardo sono spesso coinvolti in qualità di ambasciatori STEM nei programmi di educational outreach (competizioni, workshop, seminari), partecipano a convegni e tengono lezioni presso università e business school. Per rafforzare le relazioni con il mondo universitario e favorire la transizione verso il mondo del lavoro, Leonardo attiva convenzioni con i principali atenei per tirocini formativi e tesi di laurea su temi coerenti con il proprio business e partecipa a numerosi job meeting ed eventi di orientamento.

Circa 900 stage, apprendistati e percorsi formativi.
30.000 giovani raggiunti con 13 career day in università italiane.

EDUCATIONAL PARTNER DEL NATIONAL GEOGRAPHIC FESTIVAL DELLE SCIENZE

Leonardo è stato educational partner del National Geographic Festival delle Scienze, un'intera settimana incentrata sul tema "La causa delle cose", cui hanno preso parte Premi Nobel, scienziati di livello internazionale, filosofi, ricercatori e artisti, che hanno affrontato i temi più diversi: robotica, intelligenza artificiale, tecnologie per la salute, astrofisica, salvaguardia degli oceani e dell'ambiente, astronomia e diritti umani. Leonardo ha contribuito alla realizzazione degli oltre 200 laboratori didattici gratuiti per le scuole che hanno coinvolto oltre 18.000 giovani visitatori, attraverso attività ludiche, simulazioni, mostre e spettacoli, sostenendo la diffusione della cultura scientifica fra le nuove generazioni.

Attività STEM per promuovere la cittadinanza scientifica

→ **i.lab Matematica - Museo della Scienza e della Tecnologia di Milano**

Circa 15.000 i visitatori del laboratorio interattivo permanente nato per avvicinare studenti, famiglie e insegnanti alla matematica in modo informale e divertente, attraverso programmi specifici.

→ **Premio di Laurea Comitato Leonardo**

Assegnato a un progetto di Computer Vision, disciplina che studia i processi capaci di emulare il funzionamento del cervello umano nell'elaborazione di immagini.

→ **Marte. Incontri ravvicinati con il Pianeta Rosso**

Visita alla mostra nel Museo della Scienza e della Tecnologia di Milano guidata dai progettisti del team ExoMars di Leonardo che ha coinvolto anche i figli dei dipendenti. Un prototipo della trivella che sarà utilizzata per perforare il suolo marziano è stato donato al Museo, dove è esposto.

→ **Gravity. Immaginare l'Universo dopo Einstein**

Oltre 700 ragazzi, provenienti da 19 scuole primarie e secondarie, hanno partecipato gratuitamente ai 30 laboratori didattici organizzati con il sostegno di Leonardo nell'ambito della mostra allestita negli spazi del MAXXI, il Museo Nazionale delle Arti del XXI secolo di Roma. Le attività dei laboratori hanno riguardato percorsi relativi alla materia dell'Universo e alle relazioni spazio-temporali.

→ **Festival dello Spazio di Busalla**

Partner scientifico del festival, giunto alla seconda edizione, che ha raccolto astronauti, astronomi, astrofili, ma anche famiglie e semplici appassionati per condividere progetti e visioni sullo spazio. Esposto al Festival il modello del trapano SD2, realizzato da Leonardo, che ha operato sulla superficie della cometa 67P, nella missione Rosetta.

→ **La Notte dei Ricercatori**

Partecipazione con laboratori ed eventi dedicati all'iniziativa promossa dalla Commissione Europea nelle città di Roma, Frascati, Milano, Torino e L'Aquila, giunta alla tredicesima edizione.

→ **UK Year of Engineering 2018**

Leonardo ha contribuito alla celebrazione partecipando a numerose iniziative, tra cui:

> **100 anni della Royal Air Force**

Partecipazione dei Graduate e Apprentice di Basildon, Luton e Yeovil alla tappa londinese del tour di celebrazioni dei 100 anni della RAF (Royal Air Force), con uno stand dedicato alle STEM, un vero e proprio laboratorio formativo e creativo con lezioni pratiche sull'aerodinamica e sulle camere termiche utilizzate per riprendere in real time i visitatori.

> **The Big Bang Fair**

Partecipazione alla più importante fiera STEM del Regno Unito dedicata ai giovani, organizzata e promossa da EngineeringUK in collaborazione con la Royal Academy of Engineering.

> **Flying Start Challenge**

Contest dedicato a giovani ingegneri impegnati nello sviluppo e costruzione di un modello di aliante con il supporto di mentori esperti provenienti dal mondo dell'aerospazio.

> **International Women in Engineering Day**

Evento "Girls into Engineering" per rafforzare le competenze dei futuri ingegneri donne, coinvolgendo studentesse delle scuole superiori in attività collegate all'ingegneria.

> **Futures Day**

Attività nell'ambito del Farnborough International Airshow per stimolare e incoraggiare i giovani tra gli 11 e i 21 anni a conoscere e intraprendere una carriera nel settore dell'Aerospazio e Difesa, che ha coinvolto circa 5.000 partecipanti.

> **Royal Institution Masterclass Programme**

Un programma per stimolare giovani studenti interessati alla scienza e all'ingegneria a proseguire negli studi universitari. Leonardo ha coinvolto 40 studenti di sei scuole superiori della zona di Luton.

Impegno per la comunità

Leonardo contribuisce allo sviluppo delle comunità e dei territori in cui è presente mettendo a disposizione il patrimonio di cultura d'impresa e il contributo volontario delle proprie persone e degli ex dipendenti.

Un impegno che si rinnova nel tempo, ponendo attenzione ai cambiamenti della società, con l'obiettivo di generare un impatto positivo rispetto ai bisogni emergenti in ambito sociale e culturale, di educazione ambientale e di supporto al welfare.

Nel 2018 il totale degli investimenti verso la comunità è stato pari a circa 4,1 milioni di euro (di cui il 7% del totale in donazioni di beni relativi al Programma Mense Responsabili).

Nasce la Fondazione Leonardo - Civiltà delle Macchine per promuovere un nuovo umanesimo industriale.

Investimenti in iniziative sociali

AMBITO DI INTERVENTO

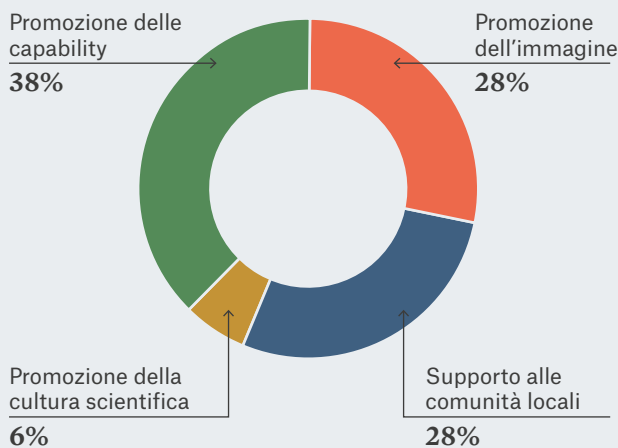

TIPOLOGIA DI INIZIATIVA

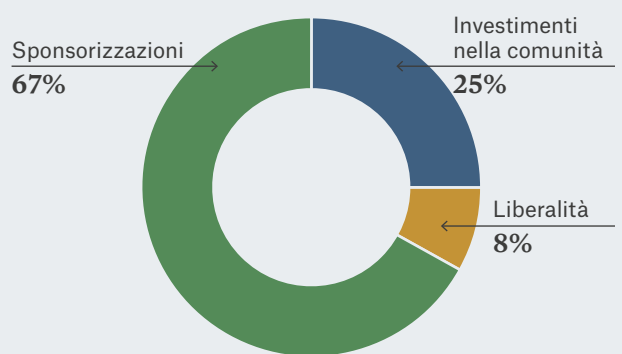

DISTRIBUZIONE GEOGRAFICA

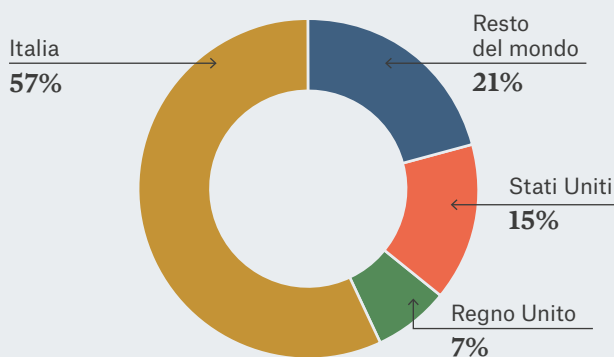

Ai quattro musei aziendali – Museo Agusta (Cascina Costa, Varese), Associazione Museo della Melara (La Spezia e Brescia), Museo delle Officine Galileo (Campi Bisenzio, Firenze) e Museo del Radar (Fusaro, Napoli), punto di riferimento per la relazione con le comunità e con i territori, grazie all’impegno di dipendenti, volontari e seniores – e alla Fondazione Ansaldo è affidata la missione di promuovere, valorizzare e salvaguardare la cultura, il patrimonio storico, l’esperienza e le tradizioni industriali delle aziende che hanno fatto la storia di Leonardo.

■ LEONARDO A SUPPORTO DI GENOVA

A testimonianza dello storico rapporto con la città di Genova, Leonardo è intervenuta in aiuto della popolazione colpita dai disagi provocati dal crollo del Ponte Morandi. Nella fase di urgenza sono stati messi a disposizione alloggi per gli sfollati delle abitazioni a rischio, mentre nell’arco dei due mesi successivi sono stati distribuiti oltre 10.000 pasti caldi. Inoltre, per facilitare i flussi di traffico e la vigilanza delle aree critiche, sono stati messi a disposizione sistemi video per il monitoraggio delle viabilità alternative del traffico pesante ed è stata fornita un’unità mobile con sistemi radio alla polizia locale, integrata con la sala operativa della municipalità. Circa 700 dipendenti hanno potuto aderire al programma di smart working, per i quali è stato avviato un percorso di formazione dedicato.

■ UN NUOVO UMANESIMO INDUSTRIALE: NASCE LA FONDAZIONE LEONARDO - CIVILTÀ DELLE MACCHINE

Favorire il dialogo con la società civile, promuovere nei territori di riferimento la cultura industriale e d’impresa, valorizzare il patrimonio culturale e museale, diffondere conoscenza: sono gli obiettivi della Fondazione Leonardo - Civiltà delle Macchine, istituita nel novembre 2018. I progetti saranno volti a valorizzare il patrimonio storico e tecnologico, alimentare un nuovo “umanesimo industriale” che promuova l’idea di una tecnologia al servizio del bene comune e diffondere la cultura e la formazione industriale per incrementare l’attrattività e lo sviluppo territoriale. Rinascerà, inoltre, la storica rivista “Civiltà delle Macchine”, un’iniziativa editoriale che si pone l’obiettivo di rappresentare un ponte tra il sapere umanistico e il sapere scientifico, sulla scia dell’esperienza maturata tra il 1953 e il 1979, grazie anche ai contributi di figure prestigiose come Giuseppe Ungaretti, Alberto Moravia e Carlo Emilio Gadda.

■ “GOLD AWARD” PER IL SUPPORTO ALLE FORZE ARMATE UK

Leonardo, insieme ad altre importanti aziende del Regno Unito, si è aggiudicata l’Employer Recognition Scheme “Gold Award” per il sostegno offerto alla comunità delle Forze Armate del Paese. Il “Gold Award” rappresenta il più alto riconoscimento d’onore del Ministero della Difesa britannico per le aziende che impiegano e sostengono il personale in servizio, i reduci di guerra e le loro famiglie. Leonardo ha sottoscritto l’Armed Forces Covenant, con cui il Regno Unito si impegna a favorire l’impiego di reduci di guerra, supportando i dipendenti che scelgono di essere riservisti e sostenendo le unità locali di cadetti, sia nelle comunità sia nelle scuole del territorio.

Principali iniziative sociali del 2018

Per la cultura e l'ambiente

- **Accademie, teatri e fondazioni** - Leonardo ha contribuito al sostegno di alcuni musei, come il Museo del Novecento di Milano, nonché alle stagioni concertistiche di alcune delle più importanti istituzioni musicali italiane, tra cui il Teatro San Carlo di Napoli, il Teatro Regio di Torino e l'Accademia Nazionale di Santa Cecilia di Roma.
- **FAI** - Leonardo sostiene il Fondo Ambiente Italiano aderendo al programma di membership aziendale Corporate Golden Donor, che offre a tutti i dipendenti la possibilità di associarsi a condizioni privilegiate.

Per le famiglie e la comunità locale

- **Porte aperte nei siti Leonardo** - Bambini e ragazzi protagonisti dell'open day presso lo stabilimento di Caselle Sud (Torino). Un'occasione di confronto e conoscenza ricca di domande e curiosità sui velivoli storici, presenti all'interno dell'hangar dedicato, e su quelli di ultima generazione quali il C-27J e l'ATR 72MP. L'evento, giunto alla quinta edizione, rientra nell'iniziativa "Aeroporto a porte aperte", organizzata dalla società di gestione dell'aeroporto di Torino.
- **My Safe Parent at Work** - Giornata organizzata dal sito di Świdnik in Polonia per promuovere i temi della salute e sicurezza sul posto di lavoro attraverso un concorso aperto ai figli dei dipendenti: 76 bambini hanno realizzato disegni a tema da esporre in una mostra e sono stati coinvolti in esercitazioni di pronto soccorso.







Per la ricerca

- **Telethon** - Leonardo, in occasione delle festività natalizie, ha sostenuto la fondazione impegnata nell'attività di ricerca biomedica per la cura delle malattie genetiche rare.

Per il welfare e la solidarietà

- **Contro lo spreco alimentare** - Attraverso il Programma Mense Responsabili, attivo dal 2013, le eccedenze alimentari prodotte in 21 mense degli stabilimenti italiani più grandi del Gruppo vengono recuperate a favore di organizzazioni no profit e trasformate così in risorse per i più bisognosi. Il programma è gestito in partnership con la Fondazione Banco Alimentare Onlus programma Siticibo e in collaborazione con i fornitori dei servizi mensa. Nel 2018 sono state distribuite circa 160.000 porzioni di cibo per un valore di circa 305.000 euro. Dall'inizio del programma, è stato recuperato l'equivalente di 1,9 milioni di euro.
- **Colletta alimentare** - 15 tonnellate di generi alimentari a lunga scadenza, il 25% in più rispetto all'edizione precedente, raccolte per le 24 associazioni no profit già coinvolte nel Programma Mense Responsabili. Hanno partecipato all'iniziativa circa 30.000 dipendenti in 28 siti italiani, cui si aggiungono anche alcuni fornitori dei servizi di mensa: uno di loro, in particolare, ha donato quasi una tonnellata di alimenti.
- **Volontariato** - Nel 2018 è stata creata la Bachecca del Volontariato per far conoscere in azienda le iniziative di volontariato svolte dai dipendenti e favorire l'incontro tra i bisogni e l'offerta di tempo, competenze e beni.
- **Armed Services YMCA** - Leonardo DRS negli Stati Uniti supporta l'organizzazione no profit che prevede programmi specializzati e fornisce supporto a circa 500.000 membri delle Forze Armate statunitensi e alle loro famiglie.
- **Fisher House Foundation** - Leonardo DRS supporta l'organizzazione no profit che dona strutture abitative per garantire la vicinanza della famiglia a militari e reduci di guerra in caso di ospedalizzazione. Gli alloggi sono costruiti da membri delle Forze Armate statunitensi e da centri medici.

Vicinanza al cliente

Capitali	Temi materiali	SDGs
<ul style="list-style-type: none">  Risorse finanziarie  Persone e competenze  Tecnologie e proprietà intellettuale  Asset operativi  Collaborazioni e relazioni con gli stakeholder 	<ul style="list-style-type: none"> > Vicinanza al cliente > Cyber security e protezione dei dati > Conduzione responsabile del business 	 

Oltre **4.200**
elicotteri
in attività in 120
Paesi del mondo



Sistemi di controllo
del traffico aereo
e navale in circa
300 aeroporti
e 120 porti



Oltre **700**
radar
di sorveglianza
operativi su
scala mondiale



Sistemi navali
installati su
100 unità
di 46
Marine Militari
internazionali



Oltre **70**
simulatori venduti
per elicotteri
e velivoli
e **80**
per Air Traffic
Management



Le sfide e la competizione nei mercati globali richiedono eccellenza tecnologica, vocazione internazionale e vicinanza ai clienti lungo tutto il ciclo di vita del prodotto e della relazione.

In risposta a tali esigenze, l'offerta di Leonardo è sempre più connotata da soluzioni personalizzate e orientata verso lo sviluppo di servizi di supporto post-vendita a valore aggiunto, per assicurare ai clienti una performance estesa nel tempo. Nel 2018 è stata costituita Leonardo International con l'obiettivo di riorganizzare e gestire la presenza di Leonardo sui mercati esteri, potenziare la capacità di penetrazione sui mercati target e rappresentare l'offerta del Gruppo in modo unitario ed efficace.

4.000
sistemi

per il riconoscimento automatico delle targhe utilizzati dalle Forze dell'Ordine di oltre 25 Paesi



Oltre **1.700**
ATR venduti

a oltre 200 operatori in circa 100 Paesi



Oltre **600**
Eurofighter

ordinati da nove Forze Aeree



Oltre **5.000** network
e **70.000** utenti

protetti dai servizi di cyber security in 130 Paesi



Nelle missioni all'estero Leonardo è supportata dalle istituzioni internazionali e dalla rete diplomatica e, nell'ambito di importanti visite ufficiali di esponenti di Governo in Paesi strategici, agisce in stretto coordinamento con tutte le principali istituzioni.

La sinergia tra i Governi e Leonardo rappresenta un elemento ulteriore per poter rappresentare e tutelare gli interessi aziendali a livello internazionale e sostenere lo sforzo commerciale. Tali interessi possono tradursi in alcuni casi in programmi di collaborazione più ampi per promuovere gli investimenti in ricerca e sviluppo e i trasferimenti tecnologici, creando anche ricadute per le filiere locali.

PARTECIPAZIONE A SALONI ED EVENTI NEL 2018

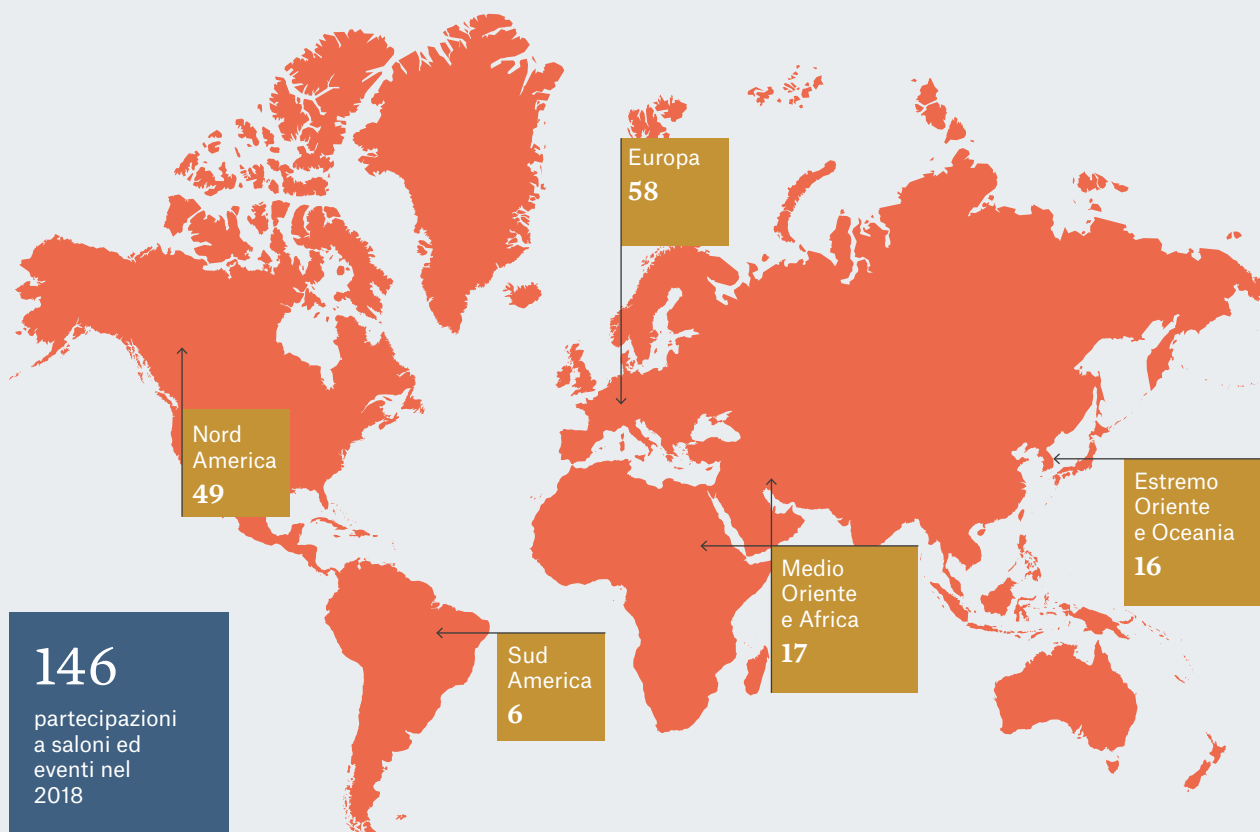

Execution & Delivery - Principali milestone 2018

- Consegnata la prima sezione 14A della fusoliera per la nuova variante Long Range dell'Airbus A321neo.
- Consegnato alla RAF il primo elicottero Commando Merlin Mk4 nell'ambito del programma di modifica e ammodernamento degli elicotteri AW101 britannici Merlin Life Sustainment Programme (MLSP).
- Completato il programma di aggiornamento del Tornado dell'Aeronautica Militare Italiana.
- Consegnata alla Marina del Bahrain la prima delle sei navi classe Al Manama in anticipo rispetto ai tempi concordati.
- Celebrate le 500.000 ore di volo per l'Eurofighter.
- Primo volo dell'addestratore pre-serie M-345 HET (High Efficiency Trainer).

L'attenzione al cliente come priorità

Leonardo collabora con i clienti a partire dalle prime fasi di sviluppo dei programmi, per la definizione delle specifiche e dei requisiti, fino alla loro validazione finale e al supporto post-vendita, con l'obiettivo di ottimizzare tempi e costi di sviluppo.

Nella fase di esecuzione dei progetti l'impegno è focalizzato sull'eccellenza operativa e sull'affidabilità, fattori che contribuiscono a rafforzare ulteriormente la relazione con il cliente e la reputazione sul mercato. La capacità di delivery on time e on budget è essenziale per il rispetto degli accordi contrattuali e determinante per sostenere il cash flow. Si basa sulle prestazioni delle strutture produttive, grazie all'apporto della nuova unità organizzativa "Ottimizzazione della Produzione e della Gestione Programmi", e sulla professionalità delle persone coinvolte nella gestione delle commesse.

Per il continuo allineamento tra competenze e necessità di business, Leonardo investe sul programma di formazione avanzata Project Management E2-PM, destinato a project manager, risk manager e membri dei team di progetto. Le competenze e capacità acquisite sono certificate secondo gli standard internazionali PMI (Project Management Institute) e IPMA (International Project Management Association). Nei progetti che presentano un profilo di rischio medio/alto i team sono supportati dai Subject Matter Expert, esperti in materia di risk management non direttamente coinvolti nelle attività, per migliorare la gestione del progetto, favorendo la condivisione di esperienze, best practice e formazione sul lavoro.

Nell'ambito di alcuni programmi, Leonardo organizza incontri periodici con clienti e partner (user group e conferenze) per confrontarsi a livello operativo, misurare il livello di soddisfazione, individuare punti di forza ed eventuali aree di miglioramento.

Nuova edizione del programma E2-PM rivolta a 900 tra project manager e membri di team di progetto.

Coinvolgere i clienti - User group e conferenze dedicate

Spartan user group	12 clienti, 10 fornitori	≈ 100 partecipanti
Tornado user group	4 clienti, 2 consorzi industriali	≈ 20 partecipanti
M-346 joint user group	4 clienti, 3 partner	≈ 80 partecipanti
Helicopter Customer Advisory Board	60 clienti multilinea	≈ 100 partecipanti
NH90 GLIMS Annual Conference	14 Paesi clienti	≈ 170 partecipanti

MAXI CONTRATTO PER LEONARDO IN QATAR

Leonardo sarà prime contractor per la gestione dell'intero programma NH90 sottoscritto dal Ministero della Difesa del Qatar, del valore complessivo di oltre 3 miliardi di euro. Il contratto prevede l'acquisto di 28 elicotteri e di un pacchetto completo di supporto, manutenzione, addestramento e interventi infrastrutturali. Leonardo sarà direttamente responsabile della fornitura dei 12 elicotteri destinati in particolare a missioni navali. Le consegne cominceranno prima di giugno 2022 e continueranno fino al 2025. L'NH90 rappresenta il più importante programma europeo di elicotteri. Studiata per essere configurata e utilizzata in diverse modalità, con una larga cabina e un'ampia capacità di carico, è realizzata in materiali compositi, leggeri e resistenti. I suoi sistemi fly-by-wire di comando sono

ridondanti e consentono di controllare il mezzo anche in caso di danneggiamento per salvaguardare la vita dell'equipaggio e del mezzo stesso. A bordo sono presenti inoltre tecnologie "anti-crash" e di autoprotezione particolari, come i serbatoi autosigillanti.

Creare valore con il customer support

Nel 2018 addestrati circa 10.500 piloti e operatori con un indice di gradimento di 95/100.

Leonardo opera sui mercati internazionali accompagnando alla qualità e al contenuto tecnologico dei prodotti l'offerta di servizi integrati a valore aggiunto.

Nel settore aeronautico ed elicotteristico, per esempio, Leonardo investe sui servizi di formazione e training per garantire i più elevati standard di prestazione e sicurezza e sui servizi logistici, di aggiornamento, di riparazione e di revamping per assicurare la disponibilità e l'estensione della vita utile dei prodotti.

L'addestramento di piloti e operatori, basato principalmente su tecnologie avanzate di riproduzione virtuale dei sistemi velivolo e del loro impiego operativo, permette di ridurre le ore di volo reali, con un impatto positivo sui costi e sull'inquinamento ambientale e acustico. Le tecnologie di realtà virtuale e aumentata, contraddistinte da un elevato livello qualitativo, sono utilizzate anche durante le attività di manutenzione.

Un valore aggiunto per i clienti del comparto della difesa è rappresentato dallo sviluppo dei servizi on demand configurabili in funzione delle necessità degli utenti, tra cui la generazione di scenari, la gestione della missione, i "serious games", sino ad arrivare a esercizi di simulazione distribuita.

	
<p>HeliSmart (Virtual Maintenance Trainer)</p> <p>Applicazione che simula un efficace e flessibile ambiente virtuale per i tecnici manutentori di elicotteri e per il personale logistico, che in questo modo possono formarsi sulle procedure di diagnostica e manutenzione senza necessità di dover operare su macchine reali.</p>	<p>Skyflight Mobile Service</p> <p>Applicazione progettata da Leonardo per supportare i clienti nella pianificazione di tutte le attività di volo con gli elicotteri della famiglia AW. Dotata di una semplice, moderna e intuitiva interfaccia, Skyflight simula tutti gli aspetti della missione in assoluta sicurezza e per essere utilizzata non richiede addestramento preventivo.</p>

■ A LEONARDO IL PRESTIGIOSO PREMIO "SCIENTIFIC ACHIEVEMENT AWARD" DELLA NATO

La Science & Technology Organization della NATO, struttura dedicata alla ricerca scientifica e tecnologica militare con una rete di oltre 4.000 tra scienziati e ingegneri, ha premiato Leonardo per la capacità di innovare nel campo dell'addestramento e simulazione, contribuendo allo sviluppo del paradigma "Modelling & Simulation as a Service" (MSaaS). Il riconoscimento è stato assegnato grazie a OCEAN (Open Cloud Environment Application), prototipo di una piattaforma cloud concepita per fornire servizi di addestramento simulato in ambito militare basati sulla realtà virtuale e immersiva. OCEAN nasce dalla collaborazione tra Leonardo e il Centro di Eccellenza Modelling & Simulation della NATO.



Training

Addestramento avanzato per attività cyber ed elettroniche - Frutto di un investimento di oltre 2 milioni di sterline, il nuovo centro di addestramento di Leonardo a Lincoln, nel Regno Unito, potrà ospitare fino a 150 studenti contemporaneamente, triplicando la capacità attuale, per rispondere in maniera concreta alla crescente esigenza di personale qualificato e aggiornato in grado di operare nei moderni scenari operativi, fortemente caratterizzati dall'informatica e dall'elettronica. Oltre alle Forze Armate britanniche, la Leonardo Academy di Lincoln ospita anche i delegati delle forze alleate internazionali, tra cui Brasile e Corea del Sud. Nel complesso, circa il 70% della formazione erogata è destinata all'export.

Spartan Alliance: training 4.0 - Il Centro Sperimentale di Volo di Pratica di Mare (Roma) è stato teatro della più grande simulazione distribuita mai realizzata tra Paesi della NATO. Leonardo ha supportato la partecipazione dell'Aeronautica Militare italiana con RIACE (Realistic Intelligent Agent Computer Environment), un generatore di ambiente virtuale che ha permesso a sistemi e assetti a pilotaggio convenzionale e remoto, situati in Italia e all'estero, di essere dentro lo stesso 'scenario' e di interagire tra loro. L'esercitazione ha visto impegnati 20 esperti di modellazione, simulazione e protocolli di rete.

Training & Simulation as a Service (TSaaS) - All'evento ITEC 2018, ospitato a Stoccarda, Leonardo ha presentato due demo di un prodotto innovativo di realtà virtuale per l'addestramento in ambito sia operativo sia di manutenzione. Nella prima demo due operatori radio si sono scambiati informazioni da un mezzo terrestre e da un elicottero in una simulazione di missione di pattugliamento attraverso la piattaforma OCEAN (Open Cloud Environment Application) e il sistema di realtà virtuale immersiva Morpheus XR. La seconda demo ha mostrato come la realtà virtuale possa migliorare la qualità di apprendimento durante la fase di manutenzione di sistemi o equipaggiamenti. OCEAN è una delle prime piattaforme realizzate secondo il paradigma "Modelling & Simulation as a Service" (MSaaS) che, insieme a Morpheus XR, apre nuove modalità e prospettive di erogazione di servizi di addestramento avanzato del tipo Training & Simulation as a Service (TSaaS).



Logistica e manutenzione

Logistica 4.0 per l'Aeronautica Militare italiana (AM) - La partnership è orientata a cogliere le nuove esigenze e sviluppare soluzioni all'avanguardia nel settore del Customer Support, Services and Training, attraverso l'uso di realtà aumentata e mixed reality, blockchain certificata, intelligenza artificiale e analisi dei big data. Nel 2018 Leonardo ha partecipato come gold partner ad Airathon, il primo "hackathon" avviato dall'AM sull'applicazione di nuove tecnologie alla logistica, alla formazione e alla manutenzione nell'ambito dei sistemi e degli equipaggiamenti d'impiego aeronautico. Una maratona creativa che ha coinvolto per 48 ore industria, start up e atenei con un approccio di collaborative innovation.

Nuovo centro manutenzione elicotteri in Norvegia - È stato inaugurato da Kongsberg Defence & Aerospace, nell'ambito della trentennale collaborazione con Leonardo. La nuova struttura migliorerà la disponibilità di servizi di manutenzione, riparazione e revisione (MRO) delle trasmissioni degli elicotteri AW101 e NH90 attivi in Scandinavia e in altre aree geografiche. Sarà inoltre dotata di un nuovo banco prova multiruolo per collaudare le trasmissioni prima della loro reintroduzione in servizio, permettendo di ridurre tempi e costi.

Primo centro di eccellenza per la manutenzione di elicotteri in Giappone - Sarà realizzato tramite un accordo con la Shizuoka Air Commuter Corporation (SACC) presso l'aeroporto Shizuoka-Monte Fuji, con apertura prevista nella primavera del 2019. Il centro sarà dedicato ai due modelli di elicottero di grande successo nel Paese, l'AW109 e l'AW139. Avrà la capacità di supportare fino a 24 unità ogni anno e la possibilità di espandere ulteriormente le sue attività in base alla domanda del mercato.

Premiata la logistica della Divisione Velivoli - Il Customer Support & Services della Divisione Velivoli e la società Kuehne + Nagel hanno ricevuto da Assologistica il premio "Il Logistico dell'anno 2018" per il nuovo centro logistico globale situato nei pressi dell'aeroporto di Milano Malpensa. Da qui, con una copertura operativa 24/7, vengono garantiti al cliente finale servizi di alta qualità, dal magazzino ai controlli del materiale in entrata e in uscita, al trasporto in tutto il mondo, comprese le attività doganali di import/export dei materiali, il tutto con un elevato livello di sicurezza.

L'International Flight Training School (IFTS)

Nuova realtà nel settore dell'addestramento di piloti militari, operativa dal 2019, l'IFTS è frutto della collaborazione tra Leonardo e l'Aeronautica Militare italiana. La scuola sarà in grado di potenziare l'offerta formativa già disponibile presso la scuola di volo del 61° Stormo di Galatina (Lecce), consentendo di cogliere opportunità di mercato e di cooperazione internazionale.

L'IFTS ospiterà ogni anno fino a 80 piloti appartenenti all'Aeronautica Militare italiana e a forze aeree straniere per la fase IV di addestramento avanzato, seguiti da istruttori nazionali e internazionali. Già oggi a Galatina si formano piloti e istruttori che provengono da Stati Uniti, Spagna, Francia, Austria, Olanda, Polonia, Singapore, Argentina, Grecia e Kuwait.

I piloti si addestrano per operare sui caccia di ultima generazione, come Eurofighter e F-35, attraverso attività di volo sull'M-346

(T-346 nella denominazione dell'AM), il velivolo più avanzato disponibile sul mercato in termini di prestazioni avioniche e aerodinamiche, e sul relativo Ground Based Training System, sistema allo stato dell'arte che integra simulazione di volo e di missione. Tra le tecnologie utilizzate dal simulatore, gli ambienti LVC (Live, Virtual and Constructive simulation) consentono agli allievi di interagire con i piloti in volo nell'ambito della stessa missione di addestramento. L'ampio uso di simulazione per scenari complessi, con conseguente riduzione delle ore di volo effettive, consente di ottenere una riduzione significativa di costi, emissioni e inquinamento acustico.

La base dell'IFTS sarà dotata di infrastrutture realizzate con tecnologie ecocompatibili e di veicoli elettrici e attiverà un indotto di 200 addetti civili altamente qualificati.

22
M-346







40
istruttori di volo



80
allievi l'anno



Catena di fornitura

Capitali	Temi materiali	SDGs
 Risorse finanziarie  Asset operativi  Tecnologie e proprietà intellettuale	> Sviluppo dei territori > Efficienza e sviluppo della catena di fornitura	

La catena di fornitura è un elemento strategico del modello di business di Leonardo. Migliaia di fornitori contribuiscono alla competitività del Gruppo e alla creazione di valore attraverso la qualità dei prodotti e servizi forniti e la collaborazione nella gestione delle commesse, anche in ottica di controllo dei rischi. I fornitori vengono coinvolti anche nei processi di innovazione collaborativa per condividere conoscenze, competenze e tecnologie.

Gli acquisti di beni e servizi sono concentrati nei quattro mercati domestici (Italia, Regno Unito, Stati Uniti e Polonia), nei quali Leonardo ha favorito la nascita di interi distretti industriali, sostenendo lo sviluppo sociale ed economico dei territori e avvalendosi con continuità dell'apporto dei fornitori locali, in gran parte piccole e medie imprese (PMI).

FILIERE LOCALI - I NUMERI DEL 2018

8

miliardi di euro
il valore degli acquisti

66%

l'incidenza del valore
degli acquisti sui ricavi

76%

gli acquisti
da mercati domestici



Italia

Il **74%** dei fornitori di Leonardo SpA è basato in Italia e il **63%** di questi è costituito da PMI, concentrate in cinque significativi distretti industriali (Piemonte, Lombardia, Lazio, Campania e Puglia).



Regno Unito

Il **70%** dei fornitori di Leonardo MW è basato nel Regno Unito e il **60%** circa è costituito da PMI, localizzate prevalentemente nel sud del Paese.



Stati Uniti

Il **77%** dei fornitori diretti di Leonardo DRS è costituito da PMI, che rappresentano il **51%** della spesa totale, con programmi anche a favore di PMI gestite da donne, reduci di guerra, disabili per servizio e nativi americani.



Polonia

Il **62%** dei fornitori del sito di Świdnik è costituito da PMI e il **70%** è basato in Polonia, principalmente nella Aviation Valley, regione a sud-est del Paese.

Leonardo contribuisce a rafforzare la resilienza delle filiere e a migliorarne la qualità e la competitività, attraverso la creazione di partnership con i fornitori e la messa in campo di programmi di sviluppo di competenze (capacity building).

Tutti i fornitori devono condividere e rispettare i principi etici e di responsabilità sociale e ambientale di Leonardo, prendendo visione e accettando il Codice Etico e il Codice di Condotta per i fornitori e le indicazioni contenute nei modelli di organizzazione e controllo.

Leonardo presidia i rischi connessi alla catena di fornitura mettendo in campo, anche grazie al coinvolgimento dei fornitori, azioni specifiche in diversi ambiti, dalla conformità alle normative sociali e ambientali ai rischi di obsolescenza o di approvvigionamento di materiali strategici, fino al rischio crescente di attacchi informatici.

L'IMPATTO DI LEONARDO IN ITALIA E NEL REGNO UNITO

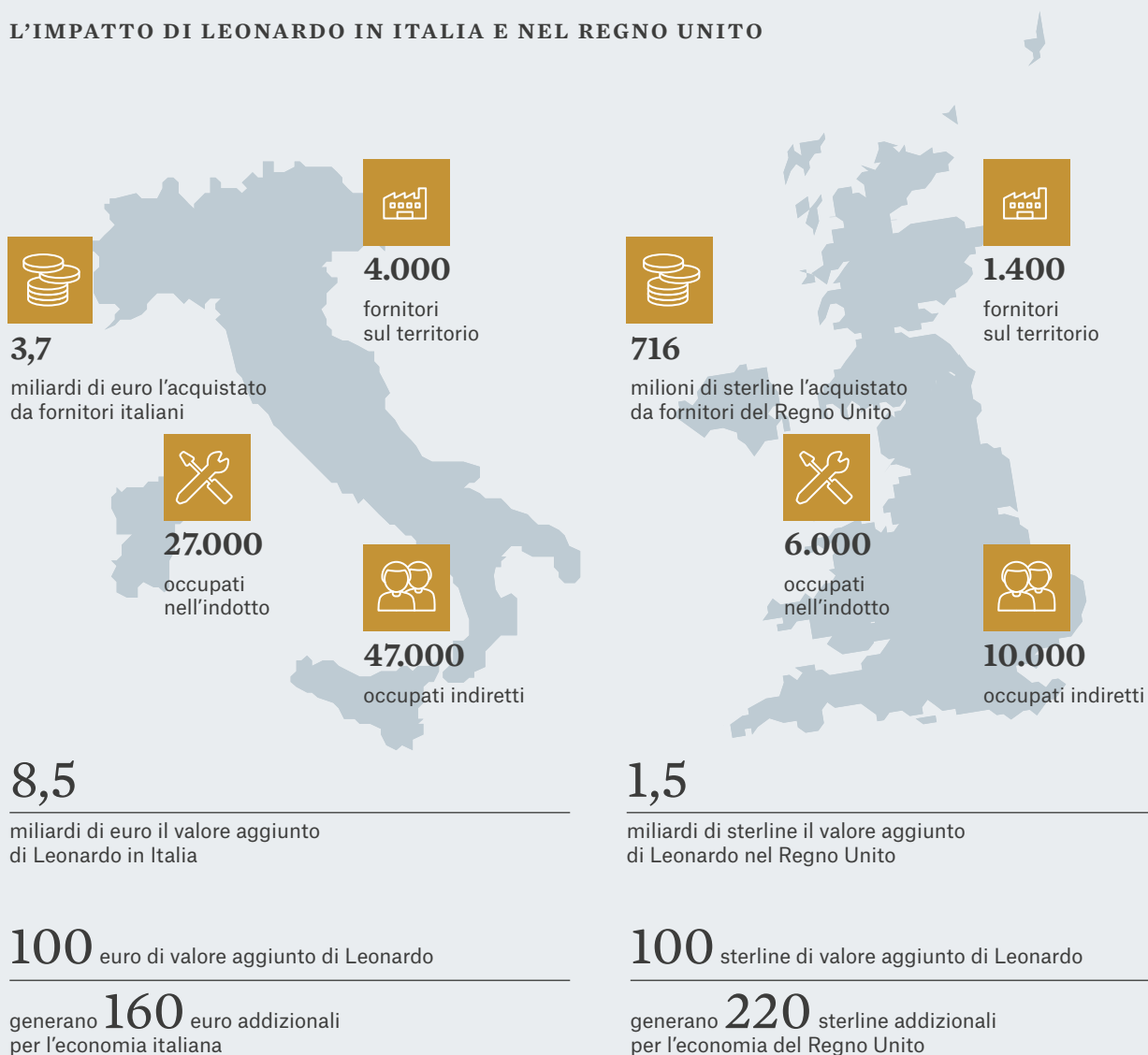

Dati 2017

Crescere insieme ai fornitori

Nel 2018 è stato lanciato LEAP 2020 (Leonardo Empowering Advanced Partnerships), l'iniziativa del Piano Industriale 2018-2022 che mira al rafforzamento della catena di fornitura dell'Aerospazio, Difesa e Sicurezza grazie a una visione industriale e di filiera. Il programma, attraverso la definizione di cluster omogenei di fornitori, punta a un approccio innovativo basato su tre obiettivi strategici: ripensare la collaborazione con i fornitori nell'ottica di un miglior equilibrio tra prestazione e costo della fornitura; ridisegnare la filiera del settore facendo leva sulla crescita dimensionale e qualitativa dei fornitori; rafforzare le capacità dei partner in un'ottica di collaborazione nel lungo termine.

LEAP 2020 attiverà un circolo virtuoso in grado di garantire la sostenibilità del business e delle performance di Leonardo nel lungo periodo, di valorizzare le capacità e l'eccellenza tecnologica dei partner e al tempo stesso di rafforzare la struttura industriale del sistema Paese, con imprese più solide, capaci di innovare e competere a livello internazionale.



In Italia

LEAP 2020 - Il nuovo programma, nella prima fase, ha coinvolto in Italia quattro categorie merceologiche di rilevanza strategica comuni a tutte le Divisioni, che rappresentano il 20% della spesa complessiva, per un totale di 400 fornitori, di cui il 50% rappresentato da PMI. Nel corso del 2019 è prevista l'estensione del progetto ad altre quattro categorie merceologiche, per un ulteriore 15% di spesa, oltre alla messa a regime del modello operativo e di partnership sulle categorie già avviate.

Nel Regno Unito

SC21 Programme - Leonardo MW è membro fondatore dell'iniziativa di settore che promuove la competitività e la sostenibilità della filiera aerospaziale del Regno Unito. Coinvolge circa 700 fornitori, il 30% dei quali è sponsorizzato dalle aziende clienti. I fornitori di Leonardo sono 190, di cui 33 sponsorizzati. L'iniziativa è stata ulteriormente rafforzata con il lancio del programma Competitiveness & Growth (C&G) focalizzato sull'incremento della competitività e del miglioramento delle capacità organizzative.

Aerospace Growth Partnership - Leonardo MW partecipa al National Aerospace Technology Exploitation Programme (NATEP) che aiuta le PMI a sviluppare le proprie tecnologie innovative e a migliorare la competitività.

Supplier-Enabled Innovation - Un evento organizzato nel 2018 presso il sito Leonardo di Edimburgo per consentire ai fornitori di assistere alla presentazione di prodotti e servizi di imprese leader nelle tecnologie emergenti.

■ LEONARDO CHIAMA A RACCOLTA 100 FORNITORI A FARNBOROUGH

In occasione del salone di Farnborough, nel luglio 2018, Leonardo ha riunito oltre 100 tra i suoi fornitori più rappresentativi nel Regno Unito in due conferenze dedicate ai settori degli elicotteri e dell'elettronica. Durante gli incontri sono state presentate le linee guida di sviluppo della catena di fornitura e condivisi strumenti e buone pratiche per il miglioramento continuo delle performance. Tra i temi affrontati anche l'implementazione del Modern Slavery Act, con una sessione di sensibilizzazione e la distribuzione di un questionario di autovalutazione.

Qualità delle forniture

Aggiornamento del Codice di Condotta per i fornitori: rafforzato l'impegno per condizioni di lavoro eque.

Il processo di selezione dei fornitori, gestito sul portale di procurement per garantire una maggiore trasparenza, prevede una fase di prequalifica per la verifica dei requisiti di carattere economico-finanziario, etico-legale, sociale e ambientale, e una fase successiva di qualifica per la verifica delle capacità tecniche e operative legate alle specifiche forniture. Le attività di monitoraggio assicurano

il mantenimento dell'idoneità per tutta la durata dei rapporti contrattuali, arrivando nei casi di gravi o ripetute mancanze fino all'esclusione temporanea o definitiva dall'albo.

Con il progetto Supply Chain Program Risk Management, a partire dal 2018, la documentazione contrattuale per fornitori selezionati include un requisito di scambio di informazioni relativamente ai rischi di comune interesse che hanno impatto sul progetto. Ciò consente di ampliare la visibilità reciproca sulle attività e sui tempi del progetto, sulle cause dei rischi, sugli eventi di rischio previsti nel breve e nel lungo termine e sui loro effetti, identificando al tempo stesso e in maniera congiunta i rischi emergenti e le azioni di mitigazione più efficaci.

Selezione e gestione dei fornitori

IMPEGNI E REQUISITI

Registrazione al Portale	Codice Etico	Codice Anticorruzione	Codice di Condotta per i fornitori	Modello di Organizzazione Gestione e Controllo		
Prequalifica	Requisiti economico-finanziari	Contributi previdenziali e assistenziali	Assenza di giudizi penali	Non iscrizione in black list internazionali (*)	Rispetto normativa Modern Slavery (**)	~4.500 prequalifiche effettuate
	Verifica su reati ambientali	Non impiego di lavoro minorile, forzato e irregolare	Rispetto regolamenti anticorruzione	Rispetto requisiti di Trade Compliance	Rispetto regolamenti antiriciclaggio	
Qualifica	Requisiti tecnici e professionali	Certificazioni ambientali (ISO 14001 ecc.)	Certificazioni salute e sicurezza (OHSAS 18001)			~4.600 qualifiche completate
	Certificazioni di qualità	Cyber security (***)	Rispetto normativa sostanze pericolose (REACH, RoHS ecc.)			

ASSEGNAZIONE DELLA FORNITURA

Selezione/gara	Verifiche su requisiti specifici per la gara	Condizioni di fornitura	Rispetto normativa conflict mineral	~3.500 operazioni sul Portale per gare
----------------	--	-------------------------	-------------------------------------	--

GESTIONE E MONITORAGGIO DEI FORNITORI

Gestione	Attività di monitoraggio (documentali, visite ispettive, audit on site)	Piani di miglioramento	Revoca prequalifica	Black list	~1.600 visite ispettive su fornitori indiretti 6 fornitori in black list
----------	---	------------------------	---------------------	------------	---

(*) Verifica effettuata solo per fornitori in Paesi a rischio.

(**) Modern Slavery Act 2015 nel Regno Unito e Code Title 22, chapter 78 negli Stati Uniti.

(***) Verifiche in avvio dal 2018.

F-35 GLOBAL QUALITY COUNCIL: OBIETTIVO "ZERO DIFETTI"

Nell'ambito del programma aeronautico F-35, Leonardo ha ospitato il dodicesimo incontro del Global Quality Council (GQC), il meeting internazionale promosso dal prime contractor che ogni sei mesi riunisce i principali fornitori. L'obiettivo dell'incontro è migliorare costantemente la performance del programma F-35 puntando al target "zero difetti" attraverso una collaborazione sempre più efficace e la condivisione delle esperienze.

Conflict mineral

- I fornitori di Leonardo devono impegnarsi a comunicare e garantire che quanto fornito direttamente e indirettamente tramite i loro subfornitori è privo di minerali provenienti da Paesi in conflitto (con particolare riferimento, ma non limitatamente, alla Repubblica Democratica del Congo).
- Negli Stati Uniti Leonardo DRS, nell'ambito della Responsible Business Alliance (RBA), aderisce alla Responsible Minerals Initiative (RMI).

Security

- Nel corso del 2018 Leonardo ha avviato la definizione di un modello di gestione della sicurezza basato sullo standard ISO 28000, con l'obiettivo di assicurare una gestione integrata del rischio associato alla catena della fornitura.

Modern slavery







- Leonardo sta integrando nei processi di procurement i presidi posti a prevenzione del rischio di modern slavery in tutti gli ambiti sensibili.

- I principali fornitori di componenti elettronici di Leonardo DRS, nell'ambito della RBA, aderiscono alle iniziative per contrastare il lavoro forzato nei centri manifatturieri a basso costo, tra cui Responsible Labor Initiative (RLI) for fair labor practices e Supplemental Validated Audit Process (SVAP) on forced labor.

Tracciabilità dei materiali e dei componenti

- Tra gli strumenti utilizzati da Leonardo, il Component Management System è impiegato per mappare i materiali pericolosi, in relazione alla normativa REACH e RoHS, i conflict mineral, il ciclo di vita dei componenti e i requisiti di commercio internazionale.
- Nel 2018 sono state monitorate nei seguenti ambiti:
 - > Trade Compliance - 227.100 parti;
 - > Conflict mineral - 106.700 parti;
 - > REACH - 117.500 parti;
 - > RoHS - 212.000 parti.

Ambiente e climate change

Capitali	Temi materiali	SDGs
 Persone e competenze  Tecnologie e proprietà intellettuale  Asset operativi  Collaborazioni e relazioni con gli stakeholder  Risorse energetiche e naturali	<ul style="list-style-type: none"> > Lotta ai cambiamenti climatici > Utilizzo delle risorse naturali 	 

Leonardo integra la responsabilità ambientale all'interno della propria strategia industriale. A tal fine si è dotata di una Politica Integrata Ambiente, Salute e Sicurezza e di una Politica sulla Gestione Energetica con l'obiettivo di:

- > integrare la responsabilità ambientale e l'eco-efficienza delle operation nella conduzione del business per ridurre le emissioni di gas a effetto serra e perseguire un utilizzo sostenibile delle risorse energetiche e naturali;
- > adottare misure per la continua riduzione e la prevenzione dell'inquinamento e degli sprechi, minimizzando la produzione dei rifiuti e favorendone il riciclo o il riutilizzo;
- > identificare e valutare i rischi e gli aspetti ambientali connessi alle attività monitorando e migliorando gli standard di gestione adottati;
- > diffondere e promuovere la sostenibilità ambientale mediante strumenti di comunicazione interna ed esterna.

Leonardo è l'unica impresa del settore Aerospazio, Difesa e Sicurezza e tra le prime società italiane ad aver aderito nel giugno 2017 alla Task force on Climate-related Financial Disclosures (TCFD), costituita dal Financial Stability Board con l'obiettivo di promuovere la rendicontazione della gestione dei rischi e delle opportunità legate al cambiamento climatico.

Il processo di miglioramento delle performance ambientali ed energetiche è basato su investimenti mirati, sulla formazione delle risorse e sull'adozione volontaria di sistemi di gestione certificati secondo standard internazionali. Tali sistemi, da un lato, rappresentano uno strumento fondamentale per l'identificazione, la gestione e la minimizzazione dei rischi, in linea con i nuovi requisiti dello standard ISO 14001:2015; dall'altro, consentono di definire, perseguire e monitorare il raggiungimento degli obiettivi di miglioramento.

I processi di identificazione e valutazione, gestione e minimizzazione dei rischi ambientali si basano sull'uso sia di strumenti e sistemi di deleghe definiti centralmente sia di soluzioni tecnico-gestionali studiate in base agli specifici processi produttivi, all'organizzazione di ciascun sito e al contesto territoriale in cui è localizzato. Questo approccio consente anche di definire efficaci procedure di risposta a eventuali emergenze e la conseguente minimizzazione degli impatti da queste derivanti.

Efficienza energetica e carbon footprint

Leonardo si riconferma nella fascia di leadership con A-secondo la valutazione di CDP.

La Politica sulla Gestione Energetica di Leonardo definisce i principi comuni per la gestione efficiente delle sedi e degli stabilimenti e promuove una cultura energetica condivisa attraverso iniziative e strumenti di sensibilizzazione delle persone.

L'efficienza e la sostenibilità energetica sono perseguite attraverso un modello di gestione presidiato dall'energy manager di Gruppo, con iniziative finalizzate al contenimento dei consumi di sito e delle relative emissioni e una politica di approvvigionamento energetico che prevede una quota significativa di energia elettrica da fonti rinnovabili.

Le emissioni di CO₂ sono rendicontate attraverso il Carbon Management System, in linea con quanto definito dal Greenhouse Gas Protocol.

ECO-EFFICIENZA NEL NUOVO CENTRO LOGISTICO DI VERGIATE

Il progetto di trasferimento delle attività svolte presso il sito di Lonate Pozzolo (Varese) in un'area dedicata e completamente rinnovata dello stabilimento di Vergiate (Varese) è un esempio di efficientamento e sostenibilità ambientale. Il nuovo centro logistico, costruito con un approccio di riutilizzo e riconversione degli asset esistenti, consentirà infatti di ridurre sia gli impatti ambientali, attraverso il nuovo impianto fotovoltaico a copertura del nuovo fabbricato, sia i costi e i tempi di servizi e processi, come servizi navetta, guardiana, mensa e packaging. Con il nuovo impianto fotovoltaico verranno prodotti circa 90.000 kWh l'anno ed evitate circa 48 tonnellate di emissioni annue di CO₂.

GESTIONE AMBIENTALE - I NUMERI DEL 2018

8,5 milioni



di euro di investimenti per

40 interventi, l'85% dei quali per la riduzione dei consumi energetici e il 15% per la riduzione della produzione di rifiuti e del consumo delle risorse idriche

69%



dei dipendenti in

47 siti con sistemi di gestione ambientale certificato ISO 14001
6 siti con sistema di gestione dell'energia certificato ISO 50001:2011

133



audit per l'ottenimento e il mantenimento delle certificazioni dei sistemi di gestione e la verifica e valutazione dei rischi ambientali

Gestione energetica

- **Investimenti** - 85% degli interventi ambientali finalizzato alla riduzione dei consumi energetici.
- **Monitoraggio consumi** - 15 siti energivori, pari al 70% dei consumi dei siti italiani, monitorati dalla nuova piattaforma software centralizzata attraverso una rete di circa 1.000 sensori.
- **Programma illuminazione industriale LED** - Oltre 11.000 lampade sostituite dal 2014 per un risparmio annuo a regime di oltre 16.600 MWh di energia elettrica.

Mobilità green

- **Flotta aziendale**
 - > 20 torrette di ricarica installate in 10 stabilimenti.
 - > 37% delle vetture noleggiate a lungo termine nel 2018 a trazione ibrida/elettrica, in aumento rispetto al 20% del 2017.
- **Car pooling** - Completato il progetto di sostituzione del parco auto utilizzato negli stabilimenti con vetture 100% elettriche.
- **Business travel** - Incremento dei km percorsi in treno (43% del totale) in rapporto all'aereo, in aumento rispetto al 2013 (20%), grazie all'implementazione della travel policy.

L'IMPEGNO PER L'EFFICIENZA ENERGETICA

Nel 2018 è stato avviato il progetto Smart Facilities per la gestione integrata degli aspetti energetici e manutentivi degli stabilimenti del Gruppo con l'obiettivo di garantire l'efficientamento dei consumi e della spesa energetica attraverso l'introduzione di modalità gestionali innovative. In particolare, il monitoraggio degli assorbimenti energetici verrà effettuato tramite la prima piattaforma software centralizzata di Leonardo, dotata di una rete di circa 1.000 misuratori di energia elettrica, gas e acqua, installati sui 15 stabilimenti più energivori, per una copertura totale di circa il 70% dei consumi italiani. Attraverso l'implementazione di algoritmi statistici sarà possibile analizzare nel dettaglio i consumi degli stabilimenti per individuare iniziative di efficientamento e valutare l'installazione di impianti di autoproduzione.

-8%

intensità dei prelievi idrici



>19.000

ore di formazione in materia ambientale



>16.600

MWh annui di energia elettrica risparmiata grazie a



-8%

consumi energetici



11.000

LED installati dal 2014 a oggi

Indicatori di intensità rispetto al 2017 in rapporto ai ricavi

Principali dati e informazioni ambientali

Dati 2018

CONSUMI ENERGETICI PER FONTE

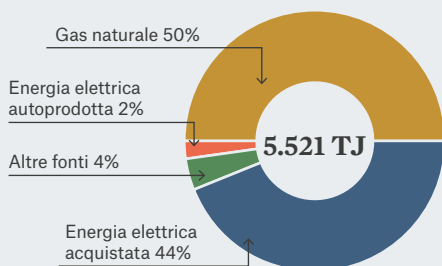

INCIDENZA FONTI RINNOVABILI (% su consumi energetici)

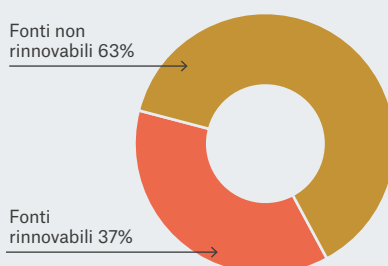

I consumi energetici nel 2018 sono stati pari a 5.521 TJ, in diminuzione del 4% rispetto al 2017.

Il gas naturale è la principale fonte energetica, con il 50% del totale.

L'83% dell'energia elettrica acquistata proviene da fonti rinnovabili⁹.

EMISSIONI DI CO₂e

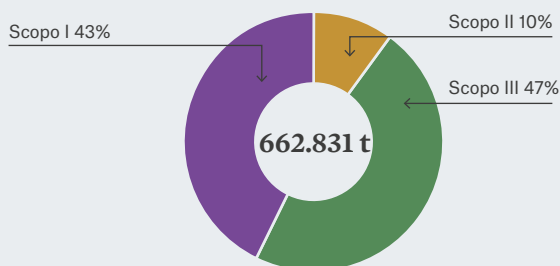

Le emissioni totali di CO₂e, pari a 662.831 t, sono aumentate di circa il 13% rispetto al 2017.

In particolare, le emissioni Scopo I sono pari a 286.643 t di CO₂e (+11,6% rispetto al 2017), le emissioni Scopo II¹⁰ a 65.110 t di CO₂e (-6,2% rispetto al 2017) e quelle Scopo III a 311.078 t di CO₂e (+19% rispetto al 2017).

RIFIUTI PRODOTTI

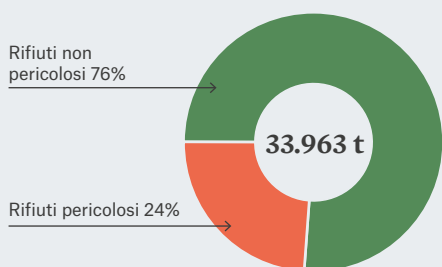

RIFIUTI PRODOTTI

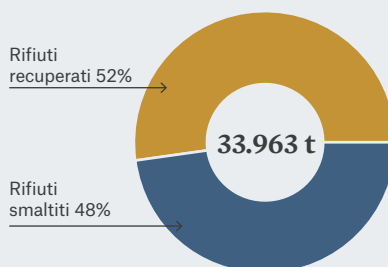

I rifiuti prodotti nel 2018 sono stati pari a 33.963 t, in aumento del 4,5% rispetto al 2017.

Di questi, il 24% è classificato pericoloso e il 76% non pericoloso.

PRELIEVI IDRICI PER FONTE

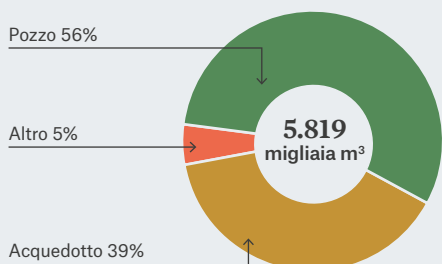

SCARICHI IDRICI PER DESTINO

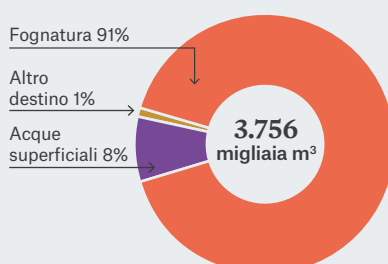

I prelievi idrici nel 2018 sono stati pari a circa 5,8 milioni di m³, in diminuzione del 3,5% rispetto al 2017.

Gli utilizzi idrici sono relativi per il 42% a usi civili, per il 45% a usi industriali e per il 13% ad altri usi (in particolare irrigazione e antincendio).

⁹ Coperta da Garanzia di Origine.

¹⁰ Le emissioni Scopo II sono calcolate con la metodologia market-based che attribuisce un fattore di conversione pari a zero (0) per i consumi energetici derivanti da fonti rinnovabili.

Performance 2016-2018

INTENSITÀ CONSUMI ENERGETICI (MJ/€)

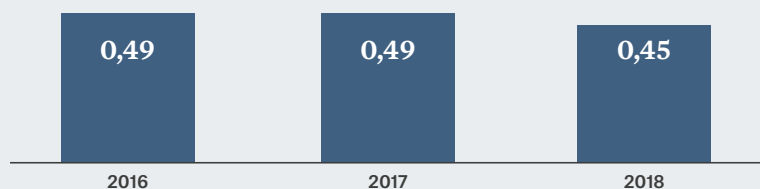

L'intensità dei consumi energetici, calcolata sui ricavi, nel 2018 è diminuita dell'8% sia rispetto al 2017 sia rispetto al 2016.

INTENSITÀ EMISSIONI CO₂e SCOPO I E II (g CO₂/€)

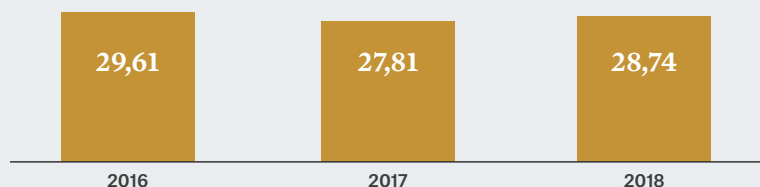

L'intensità delle emissioni di CO₂, calcolata come rapporto della somma di Scopo I e Scopo II (market-based) sui ricavi, è stata pari a 28,74 g per euro, è aumentata del 3% rispetto al 2017 ed è diminuita del 3% rispetto al 2016.

INTENSITÀ RIFIUTI PRODOTTI (g/€)

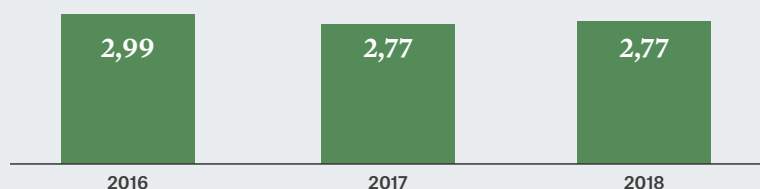

L'intensità dei rifiuti prodotti, calcolata sui ricavi, nel 2018 è rimasta stabile rispetto al 2017 ed è diminuita del 7% rispetto al 2016.

INTENSITÀ PRELIEVI IDRICI (l/€)

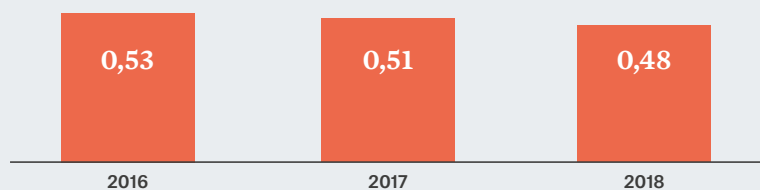

L'intensità dei prelievi idrici, calcolata sui ricavi, nel 2018 è diminuita dell'8% rispetto al 2017, principalmente per la riduzione dei prelievi da acquedotto, e del 10% rispetto al 2016.

■

Soluzioni per la società e l'ambiente

■

Mobilità sostenibile	90
Earth Care	92
Prevenzione e gestione delle emergenze	94
Sicurezza delle persone e controllo del territorio	96
Cyber security per le infrastrutture critiche	98

In uno scenario internazionale in rapido cambiamento in cui i mercati richiedono sempre più efficienza, sicurezza e contenimento degli impatti ambientali, Leonardo dispone di soluzioni ad alto contenuto tecnologico, frutto dei suoi processi di ricerca e sviluppo, che possono operare in maniera integrata e sinergica per rispondere alle esigenze emergenti a livello globale.

Connectivity Map

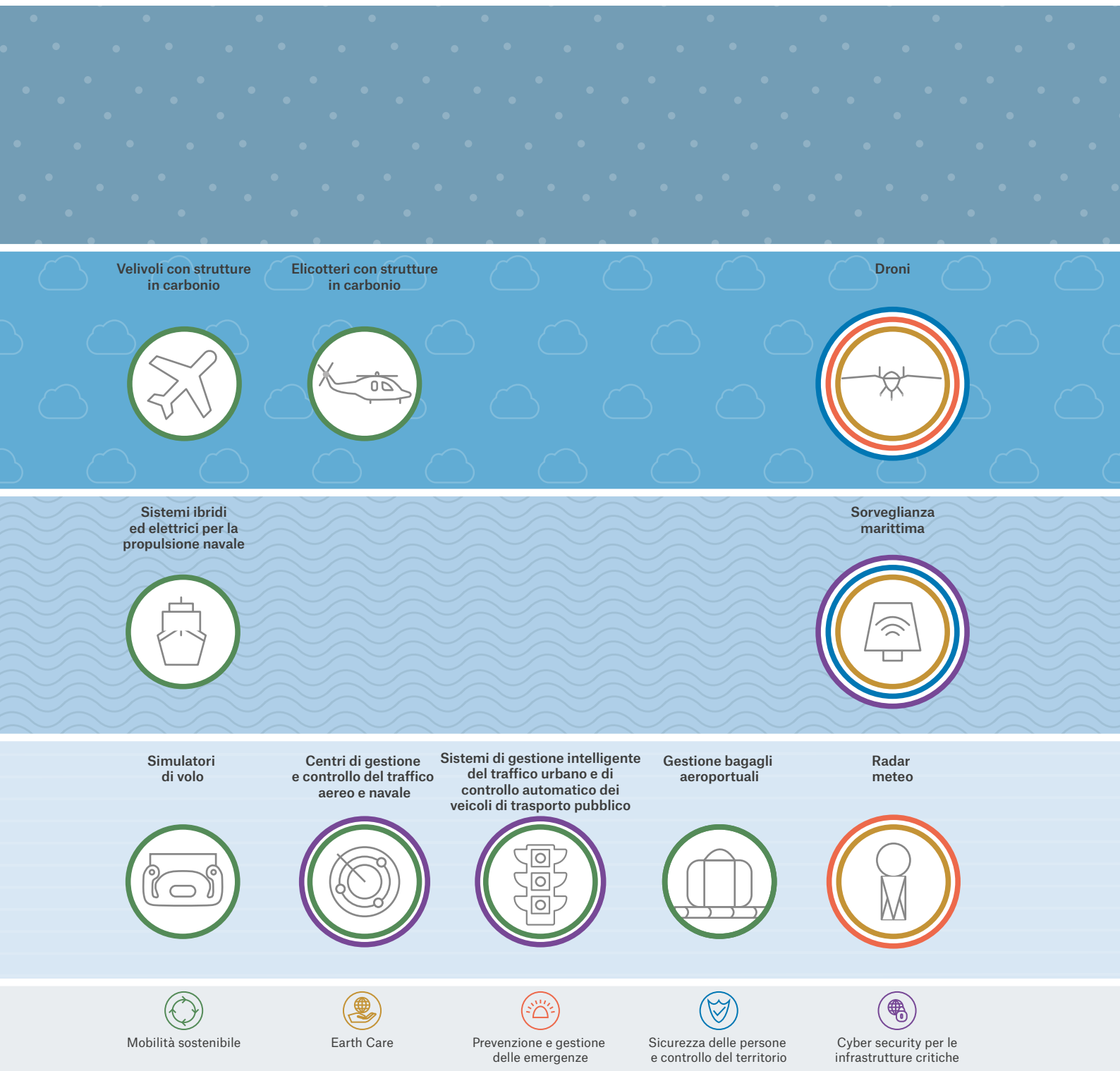

In particolare, Leonardo valorizza le proprie tecnologie in ottica dual use, applicandole sia nel settore civile, con ricadute in molti ambiti di interesse per il sistema economico, sia nel settore militare, intercettando esigenze trasversali, che vanno dal settore pubblico al privato e dalle comunità al singolo individuo.

Satelliti per osservazione della Terra



SPAZIO

Aerei multi-missione



Elicotteri multi-missione



ARIA

Sistemi ICT



Sorveglianza delle infrastrutture critiche



Comunicazioni sicure



Cyber security



MARE

TERRA

Mobilità sostenibile

Oltre 40.000 tonnellate di CO₂ evitate nel 2018 grazie ai sistemi virtuali di Leonardo per l'addestramento dei piloti di elicotteri e aerei.

La mobilità di persone e merci continua a crescere in maniera significativa a livello globale. Le previsioni per il solo traffico aereo stimano al 2036 il raddoppio della flotta commerciale e l'immissione sul mercato di ulteriori 41.000 velivoli¹¹.

Leonardo è attiva da anni nella ricerca e sviluppo e nella vendita di soluzioni innovative che, grazie a materiali e tecnologie all'avanguardia, limitano i consumi energetici e le emissioni di gas serra, contribuendo a ridurre gli impatti ambientali in diversi settori.

Mobilità aerea - Tutti i velivoli e gli elicotteri civili di Leonardo sono certificati in accordo con le specifiche ambientali e di rumore dell'International Civil Aviation Organization (ICAO). Tra questi, gli ATR consumano il 40% di combustibile in meno rispetto a quello consumato dai jet sulle tratte regionali, consentendo una riduzione delle emissioni di CO₂ di circa 5.000 tonnellate annue per velivolo.

Allo scopo di rendere aerei ed elicotteri più leggeri e resistenti, Leonardo utilizza, laddove possibile, il carbonio in sostituzione dei materiali metallici. In tal modo, oltre a conseguire una maggiore efficienza operativa, con riduzioni di consumi di carburante del 10-15% e di emissioni di gas serra di circa il 20%, viene prolungata la vita utile dei prodotti, risparmiando risorse. Tra i velivoli civili e militari con parti in carbonio prodotte da Leonardo vi sono il Boeing 787, l'ATR, l'Eurofighter, l'F35 e l'NH90.

Leonardo è presente anche all'interno degli aeroporti con i suoi sistemi avanzati di Air Traffic Management che ottimizzano i flussi di traffico aereo e con l'innovativo sistema di smistamento bagagli che consente un risparmio energetico di circa il 30% rispetto ai sistemi tradizionali.

I sistemi virtuali per l'addestramento dei piloti permettono a loro volta di ridurre le ore di volo reali con impatto positivo sulla sicurezza dei piloti, sul prolungamento della vita dei velivoli e sulla riduzione dei consumi e dell'inquinamento ambientale e acustico.

Mobilità marittima - I sistemi di Vessel Traffic Management ottimizzano le rotte navali, mentre i sistemi ibridi ed elettrici riducono gli impatti ambientali associati alla propulsione navale.

Mobilità urbana - Le soluzioni per la pianificazione della viabilità gestita dai semafori e la gestione centralizzata e coordinata della flotta di trasporto pubblico permettono di ottimizzare i flussi di traffico, riducendo le emissioni inquinanti.

¹¹ La filiera italiana dell'Aerospazio, della Difesa e della Sicurezza, The European House Ambrosetti 2018.

LEADINSKY E FREE ROUTE: TECNOLOGIE INTEGRATE PER LA RIDUZIONE DELLE EMISSIONI

Il sistema di ultima generazione LeadInSky, realizzato da Leonardo, consente un controllo continuo del traffico aereo fornendo un quadro completo dalla partenza alla rotta, fino all'atterraggio. La soluzione Free Route di Leonardo, integrata nel sistema LeadInSky, permette agli aeromobili di percorrere la rotta ideale senza alcun vincolo di traiettoria, con benefici in termini di efficienza operativa, riduzione del consumo di carburante e minori emissioni nell'ambiente. Questa procedura, già avviata nel dicembre 2016 da ENAV (società che gestisce il traffico aereo civile in Italia) per le rotte sopra gli 11.000 metri di altitudine, è adesso operativa anche per quelle comprese tra gli 11.000 e i 9.000 metri. Attraverso la prima applicazione di Free Route, le compagnie aeree che hanno attraversato lo spazio aereo italiano nel 2017 hanno risparmiato 30 milioni di chili di carburante, con minori emissioni di CO₂ per 95.000 tonnellate. Secondo le stime, l'abbassamento della quota fino a 9.000 metri di altitudine consente un ulteriore risparmio di carburante di circa 7 milioni di chili e di 21.000 tonnellate di CO₂ su circa 70.000 voli in un anno. Inoltre, grazie al Memorandum of Understanding siglato con Aireon LLC nel 2018, sarà possibile integrare nel sistema LeadInSky anche i dati satellitari ADS-B (Automatic Dependent Surveillance - Broadcast), fornendo una soluzione ancora più efficace ed eco-efficiente per la gestione delle rotte, oltre a un maggior livello di sicurezza e funzionalità di disaster recovery.



Earth Care

Sea and Land Temperature Radiometer consente di misurare la temperatura degli oceani e della Terra da 800 km di altezza.

Il ruolo della tecnologia è essenziale per monitorare gli ecosistemi terrestri e marini e contrastare i fenomeni che ne minacciano la sopravvivenza: la desertificazione, lo scioglimento dei ghiacciai, lo sfruttamento indiscriminato del territorio e delle risorse dei mari da parte dell'uomo.

Leonardo, attraverso Telespazio ed e-GEOS attive nei servizi di geo-informazione, sviluppa e utilizza tecnologie

e soluzioni avanzate per l'osservazione e il monitoraggio della Terra basate sulla elaborazione e l'analisi di dati e informazioni forniti da sistemi satellitari, droni e radar meteorologici. Tra questi, la costellazione italiana di satelliti COSMO-SkyMed, dotata di sensori radar in banda X che consentono di scrutare la Terra di giorno e di notte e in qualsiasi condizione meteo, trasmette i dati acquisiti ai sistemi di gestione e controllo che producono una visione integrata delle aree analizzate. A partire dal 2018 la seconda generazione dei satelliti sta prendendo progressivamente il posto di quella attualmente in funzione, in orbita da oltre 10 anni, migliorandone l'efficienza e le capacità operative.

Per fornire dati sull'atmosfera in grado di migliorare le previsioni meteo su scala globale e consentire una maggiore comprensione dei mutamenti climatici, nel 2018 è stato lanciato MetOp C, l'ultimo di tre satelliti meteorologici europei in orbita polare. A bordo dei satelliti, lo spettrometro di Leonardo Global Ozone Monitoring Experiment 2 (GOME-2) consente di mappare le concentrazioni di ozono e di altri gas presenti negli alti strati dell'atmosfera che proteggono la Terra dagli effetti nocivi dei raggi ultravioletti.

Leonardo è inoltre impegnata in progetti europei che contribuiscono alla protezione dell'ecosistema marino (MARSUR, EUCISE2020, Blue Mass Med, SeaBILLA) in relazione, tra gli altri, anche ai temi dello smaltimento illegale di rifiuti e dell'estrazione incontrollata di risorse naturali dai fondali marini.

■ UNO STRUMENTO PER MAPPARE LA FLUORESCENZA TERRESTRE

FLORIS, sviluppato da Leonardo, è lo spettrometro a immagini ad alta risoluzione che verrà utilizzato nell'ambito del programma satellitare FLuorescence EXplorer (FLEX) per mappare lo stato di salute della vegetazione. Lo strumento sarà lanciato nel 2023 e potrà rilevare da circa 800 chilometri di quota la luce emessa dalle piante stabilendo con precisione l'intensità della fluorescenza, ovvero il bagliore rossastro caratteristico della fotosintesi clorofilliana, essenziale per il mantenimento della vita sul nostro pianeta. Le informazioni provenienti da FLEX copriranno aree sia estese sia di piccole dimensioni e verranno integrate con quelle acquisite dai sensori ottici e termici del satellite Sentinel-3 (parte del programma Copernicus), che analizzano la temperatura superficiale di oceani e terre emerse, per fornire un 'pacchetto completo' per la comprensione dello stato di salute del pianeta. FLEX contribuirà così a rispondere alle sfide legate al cambiamento climatico e allo sviluppo sostenibile dell'ambiente, degli ecosistemi e dei territori, oltre a fornire informazioni preziose per il settore agricolo.

ALADIN: IL GENIO MADE IN LEONARDO IN ORBITA PER STUDIARE I VENTI

Il satellite Aeolus, in orbita da agosto 2018, è il primo in grado di misurare velocità e direzione dei venti su scala planetaria grazie ad ALADIN (Atmospheric LAsEr Doppler INstrument), il più potente laser operante nell'ultravioletto mai realizzato per una missione spaziale, sviluppato da Leonardo insieme ai principali istituti di ricerca italiani ed europei e ad altre aziende specializzate del settore. Da 320 chilometri di altezza, il ricevitore di ALADIN emetterà verso la Terra luce ultravioletta e ne misurerà il riflesso attraverso l'effetto Doppler, permettendo di studiare come soffiano i venti, dal livello del mare fino a 30 chilometri di altitudine, anche in zone del mondo dove non sono disponibili misure meteorologiche, come per esempio le aree oceaniche. I dati raccolti permetteranno di formulare previsioni meteo affidabili fino a sette giorni contro i due attualmente garantiti e una migliore capacità di interpretare l'evoluzione degli eventi meteorologici estremi, con applicazioni in vari campi: dalla misurazione delle piogge in agricoltura allo studio delle correnti per la navigazione aerea, fino alla costruzione di modelli climatici più accurati per capire come si diffondono nell'atmosfera sostanze inquinanti o potenzialmente pericolose.

DAI SATELLITI UN AIUTO PER PROTEGGERE IL MARE E LE SUE RISORSE

Grazie alla costellazione COSMO-SkyMed Leonardo contribuisce alla tutela del mare e delle sue risorse. Nel 2018 e-GEOS si è aggiudicata due gare internazionali nell'ambito della sicurezza della navigazione e della protezione dell'ambiente marino. La prima, con la Australian Maritime Safety Authority (AMSA), autorità australiana per la sicurezza marittima, per il monitoraggio degli sversamenti di idrocarburi e delle navi, permetterà di indirizzare modalità e tempistiche di intervento. La seconda, con il Ministero degli Affari Marittimi e della Pesca (KKP) indonesiano, supporterà le istituzioni nel contrasto della pesca illegale attraverso le immagini radar satellitari delle imbarcazioni sospette. e-GEOS, inoltre, ha avviato la collaborazione con l'Istituto Idrografico della Marina italiana per testare l'efficacia delle proprie tecnologie lungo le rotte artiche che, a causa dello scioglimento dei ghiacci, vedono aumentare il traffico di navi e, contemporaneamente, registrano la presenza di iceberg pericolosi per la navigazione.

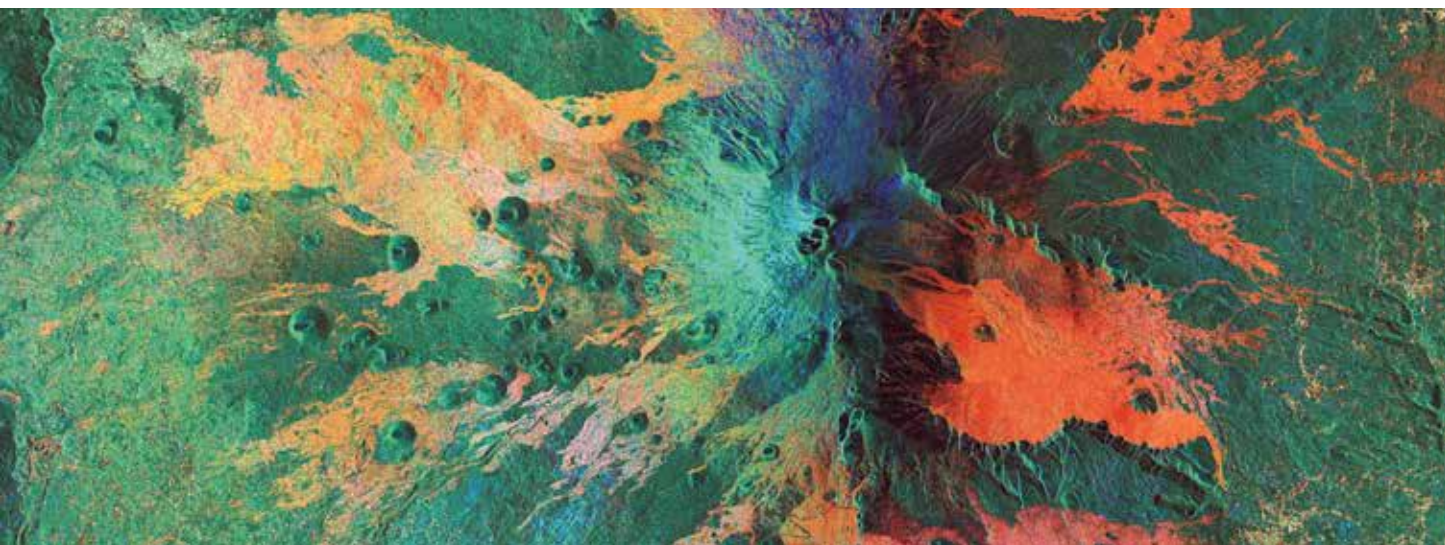

Vulcano Etna, Italia
Immagine COSMO-SkyMed © ASI, elaborata e distribuita da e-GEOS

Prevenzione e gestione delle emergenze

77 attivazioni del servizio Emergency Mapping nel 2018, il più alto numero mai registrato.

1.100 elicotteri Leonardo, il 27% della flotta, utilizzati nel mondo in attività di salvataggio.

A causa della sempre maggiore frequenza con cui si verificano fenomeni meteorologici estremi, la prevenzione e la capacità di risposta alle emergenze diventano elementi fondamentali per salvare vite umane e contenere i danni strutturali. I costi delle catastrofi naturali negli ultimi 20 anni ammontano a 2,9 trilioni di dollari, il doppio del ventennio precedente. Il 91% degli eventi ha riguardato fenomeni climatici o meteorologici¹².

In questo campo Leonardo ha sviluppato negli anni mezzi e tecnologie che vengono impiegati sia per attività di monitoraggio e analisi, sia per pianificare e attuare interventi di soccorso. Un ruolo determinante è svolto dal sistema satellitare radar COSMO-SkyMed che può osservare le aree colpite in qualsiasi condizione atmosferica, di giorno e di notte, alimentando il servizio di Emergency Mapping a supporto delle aree di crisi.

In base alle diverse situazioni da affrontare, possono essere impiegati in maniera integrata i velivoli a pilotaggio remoto per il controllo dall'alto del territorio, i sistemi informatici e di telecomunicazione per il coordinamento dei soccorsi, gli aerei C-27J e gli elicotteri nelle configurazioni per il trasporto di mezzi, forniture e personale addetto all'intervento.

ATTIVAZIONI EMERGENCY MAPPING PER TIPOLOGIA DI EVENTO

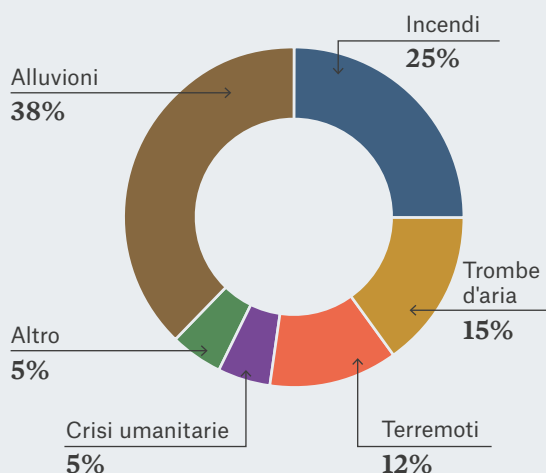

ELICOTTERI UTILIZZATI IN ATTIVITÀ DI SALVATAGGIO RIPARTITI PER TIPOLOGIA DI MISSIONE

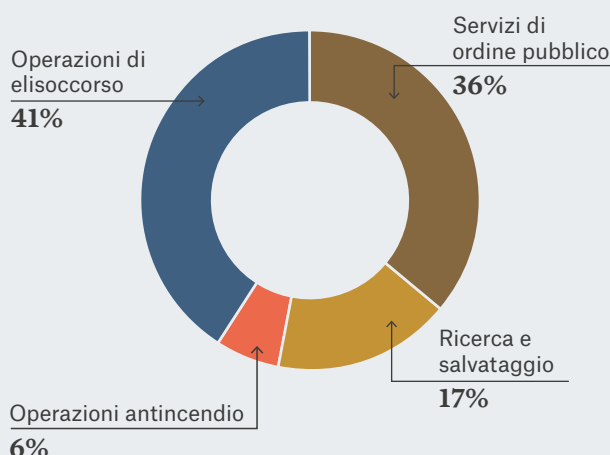

¹² Economic loss, poverty and disaster, UNISDR.

GLI ELICOTTERI DI LEONARDO NELLE MISSIONI DI SOCCORSO

7.300



persone salvate dagli equipaggi del 15° Stormo dell'Aeronautica Militare sino a oggi con 15 AW139.

3.000



missioni di salvataggio operate nel Regno Unito durante il primo anno di servizio degli AW169.

700



missioni l'anno gestite con quattro AW139 dal Los Angeles Fire Department.

600



missioni in Polonia negli ultimi tre anni gestite con gli elicotteri W-3A Sokół dall'operatore Tatra Volunteer Search and Rescue.

È "MADE IN ITALY" IL PRIMO CENTRO PER LE EMERGENZE CLIMATICHE AI CARAIBI

Grazie all'accordo firmato con il Governo di Santa Lucia, la controllata di Leonardo e-GEOS realizzerà nelle Piccole Antille la prima infrastruttura caraibica per la prevenzione delle emergenze legate ai cambiamenti climatici, tra cui l'innalzamento del livello del mare. Il piccolo Stato-isola, mettendo insieme le capacità tecnologiche della costellazione satellitare COSMO-SkyMed con i dati generati dai radar meteorologici e il know-how di e-GEOS nel settore strategico della cartografia di emergenza, sarà dotato di un sistema di allerta rapido (Early Warning System) ad altissima tecnologia in grado di monitorare le coste. La struttura sarà gestita dal Centro Meteorologico Slumet-Saint Lucia Meteorological Services e dalla National Emergency Management Organisation (NEMO), responsabile della gestione delle emergenze.

NUOVI RADAR METEOROLOGICI PER L'AUSTRALIA

Leonardo ha ottenuto un contratto dal Bureau of Meteorology australiano, agenzia responsabile del monitoraggio del meteo, del clima e delle risorse idriche, per la fornitura e l'installazione nel Paese di radar meteorologici in banda C e S di ultima generazione. L'agenzia offre un'ampia gamma di servizi – tra cui previsioni, allerte meteo, monitoraggio e consulenza – a organizzazioni e cittadini fornendo informazioni tempestive e precise sui territori australiani, caratterizzati da eventi estremi come siccità, inondazioni, incendi, tempeste, tsunami e cicloni tropicali, e sulla regione antartica. Il Bureau of Meteorology gestisce attualmente una rete nazionale di 62 radar meteorologici che saranno sostituiti con gli avanzati sistemi di Leonardo. L'intesa, della durata di quattro anni, potrà essere estesa fino a un massimo di 10.

LEONARDO E SIAARTI PER L'ELISOCCORSO

Lo sviluppo di macchine sempre più performanti e, parallelamente, di "cellule" sanitarie di dimensioni sempre più ridotte contribuisce a rendere l'elicottero uno degli strumenti più utilizzati per l'evacuazione e il trasporto di pazienti in condizioni critiche, in qualsiasi situazione meteorologica e ambientale. Per sfruttare appieno le potenzialità e aumentare l'efficacia dell'elisoccorso, Leonardo ha stipulato un accordo con SIAARTI (Società Italiana di Anestesia, Analgesia, Rianimazione e Terapia Intensiva) per rendere le configurazioni interne degli elicotteri più adatte allo scopo e definire nuove linee guida e standard per i medici e per la loro formazione sia in Italia sia a livello internazionale. Nell'ambito dell'accordo si sta inoltre valutando lo sviluppo di un centro di addestramento dedicato alla formazione che impiegherà il mock-up dell'eliambulanza AW169, già utilizzato dalla Croce Rossa Italiana, e si avvarrà della consulenza scientifica di SIAARTI.

Sicurezza delle persone e controllo del territorio

Oltre 1.000 bus a Buenos Aires dotati di sistemi di videosorveglianza collegati con il centro di controllo di trasporto pubblico realizzato da Leonardo.

La complessità della società richiede un continuo aumento del livello di sicurezza e difesa del territorio che deve adattarsi a bisogni e impieghi in continua evoluzione.

Leonardo opera a supporto della pubblica sicurezza, delle infrastrutture critiche e dei servizi di emergenza e della protezione civile con soluzioni avanzate che combinano le capacità di sorveglianza con l'utilizzo dell'intelligenza artificiale e di sistemi di comunicazioni sicure.

Nel settore dei velivoli e dei sistemi a pilotaggio remoto (UAV/UAS), in forte espansione, Leonardo dispone di una vasta gamma di soluzioni avanzate, tra cui elicotteri e droni per la sorveglianza e l'acquisizione delle informazioni, piccoli rover da esplorazione, soluzioni per missioni ISTAR (Intelligence, Surveillance, Target Acquisition and Reconnaissance) e di supporto alle operazioni umanitarie.

Per la piattaforma SC2 (Smart City Main Operation and Security Centre), dedicata alla sicurezza delle infrastrutture critiche, Leonardo ha sviluppato in particolare soluzioni per il riconoscimento di volti e di oggetti e la tracciabilità di mezzi e persone, con soluzioni basate su deep learning e intelligenza artificiale.

Nel 2018 Leonardo è stata selezionata dall'Agazia Europea per la Difesa come team leader del consorzio OCEAN2020, il primo e più importante programma della difesa europea dedicato alla sicurezza marittima, tema di grande attualità e di attenzione trasversale per l'Europa e per l'area del Mediterraneo, interessate da imponenti flussi migratori.

■ LA TECNOLOGIA DI LEONARDO PER LA LIGURIA

Leonardo ha firmato un Protocollo di intesa triennale con gli enti locali liguri per lo sviluppo di progetti e dimostratori tecnologici finalizzati alla prevenzione, alla salvaguardia e alla sicurezza dei cittadini e dell'ecosistema territoriale della Regione. In base al Protocollo, che rappresenterà il primo caso di partenariato pubblico-privato nel settore, in linea con gli obiettivi dell'Agenda 2030 delle Nazioni Unite e con le principali direttive comunitarie in materia di sicurezza integrata e prevenzione dei rischi, Leonardo si impegna a mettere a disposizione degli enti la propria esperienza per implementare specifiche soluzioni tecnologiche in diversi ambiti quali monitoraggio del territorio, mobilità, servizi ai cittadini, sicurezza, efficienza energetica, tracciabilità delle merci, resilienza dei sistemi cyber.

■ LA GESTIONE DEL TRAFFICO DI DRONI IN ITALIA

Leonardo, in team con Telespazio e IDS - Ingegneria Dei Sistemi, è stata selezionata da ENAV come partner industriale per lo sviluppo di un sistema di controllo del traffico aereo di droni e per l'erogazione dei servizi correlati. La piattaforma Unmanned Aerial Vehicles Traffic Management (UTM) consentirà l'integrazione di molteplici tecnologie per la movimentazione sicura nello spazio aereo civile dei velivoli a pilotaggio remoto cooperanti – ossia registrati, autenticati e identificati –, nonché per la loro sorveglianza in fase di pre-volo e durante il volo,

il supporto alla pianificazione della missione, la gestione delle emergenze e la registrazione dei dati di volo. La capacità di fornire tale servizio è il presupposto per garantire la sicurezza del volo dei droni in un settore destinato a crescere in maniera esponenziale nei prossimi anni: si stimano 7 milioni di droni in circolazione per uso ricreativo e altri 400.000 utilizzati a fini commerciali da qui al 2035 solo in Europa.

■ LO SPAZIO AL SERVIZIO DELLA SICUREZZA DI SCUOLE E MONUMENTI

I dati della costellazione COSMO-SkyMed sono particolarmente importanti per monitorare lo stato di conservazione di edifici scolastici e monumenti su tutto il territorio nazionale. Leonardo, attraverso e-GEOS, la joint venture tra Telespazio e l'Agenzia Spaziale Italiana, supporta con l'erogazione dei dati radar i centri di competenza nazionali, il Ministero dell'Istruzione, l'Agenzia Spaziale Italiana e il Consiglio Nazionale delle Ricerche (CNR) per fornire un quadro dettagliato di circa 40.000 scuole italiane, e quindi velocizzare i tempi dei controlli e degli interventi di adeguamento. I satelliti in orbita sono in grado di fornire una informazione puntuale dei movimenti lenti di strutture e dare quindi indicazioni sulla stabilità degli edifici: sfruttando la storicità dei dati, si possono perciò confrontare per monitorare i movimenti anomali e prevedere eventuali problemi strutturali. Le stesse tecnologie, tra cui l'interferometria radar, possono essere utilizzate anche per monitorare, valorizzare e mettere in sicurezza alcuni tra i siti UNESCO presenti in Italia, partendo per esempio dal progetto pilota per l'area del Colosseo a Roma.



Cyber security per le infrastrutture critiche

29 Paesi NATO, 5.000 network e 70.000 utenti protetti dai servizi di cyber security di Leonardo.

Un mondo globalizzato e interconnesso è fonte di minacce e attacchi informatici che possono arrecare danni significativi sia materiali sia virtuali. Nel periodo 2011-2017 i costi generati dalle sole attività cybercriminali sono quintuplicati da 100 a oltre 500 miliardi di dollari, coinvolgendo quasi un miliardo di persone nel mondo¹³.

Cyber security e cyberspazio sono settori strategici per Leonardo, che da oltre 30 anni sviluppa e offre soluzioni, tecnologie e servizi che garantiscono la sicurezza di dati, reti e sistemi in tutti i contesti operativi. Grazie all'esperienza e alle capacità dimostrate, Leonardo è partner per la cyber security di molte importanti istituzioni nazionali e internazionali, tra cui la NATO, il Ministero della Difesa britannico, la Pubblica Amministrazione italiana e l'Agenzia Spaziale Europea.

Come membro fondatore del Centro di Competenza Start 4.0 per la Sicurezza e Ottimizzazione delle Infrastrutture Strategiche, coordinato dal Consiglio Nazionale delle Ricerche (CNR), e insieme all'Istituto Italiano di Tecnologia (IIT), alla Regione Liguria e ad altri soggetti istituzionali e industriali, Leonardo contribuirà alle attività di ricerca e sviluppo su tecnologie abilitanti (Internet of Things, blockchain, big data, intelligenza artificiale) nei settori della sicurezza fisica e cibernetica delle grandi infrastrutture portuali e dei trasporti, energetiche e manifatturiere. Leonardo, insieme a partner strategici come Microsoft e a fornitori specialistici, ha già sviluppato nel settore manifatturiero la piattaforma Secure Connected Factory (SCF), in grado di ottimizzare le performance e la sicurezza informatica di impianti produttivi e fabbriche.

■ LA CYBER SECURITY DELLE INFRASTRUTTURE ENERGETICHE

Leonardo è stata selezionata da Ansaldo Energia, leader nel settore della Power Generation, per garantire la resilienza dei propri impianti produttivi e di quelli dei suoi clienti rispetto alle crescenti minacce digitali. Leonardo fornirà le proprie competenze nel settore della cyber security per garantire la sicurezza fisica e logica dei sistemi energetici, operando come System Integrator di tecnologie proprie e di partner. La collaborazione sarà focalizzata in particolare sul Lighthouse Plant di Ansaldo Energia, primo dei quattro impianti produttivi "faro" del Piano Impresa 4.0 che il Cluster Tecnologico Nazionale "Fabbrica Intelligente" ha selezionato per conto del Ministero dello Sviluppo Economico.

¹³ Clusit 2018.

■ LEONARDO E NOZOMI NETWORKS PER LA CYBER SECURITY DELLE INFRASTRUTTURE CRITICHE

Leonardo e Nozomi Networks, leader nelle tecnologie di cyber security per la protezione dei sistemi di controllo industriale, hanno concluso un accordo che consentirà di incorporare le soluzioni Nozomi nel Programma di Protezione Globale di Leonardo per la sicurezza informatica delle infrastrutture critiche. La soluzione assicurerà la rilevazione automatica del comportamento delle comunicazioni, senza ripercussioni sull'operatività dei sistemi industriali, attraverso il monitoraggio passivo, il controllo analitico e l'identificazione continua delle minacce cyber.

■ UN OSSERVATORIO PER LA CYBER SECURITY IN PARTNERSHIP CON ISPI

Leonardo ha costituito con l'ISPI (Istituto per gli Studi di Politica Internazionale) un Osservatorio sulla cyber security. Fra le attività promosse dall'Osservatorio, la promozione di forum, conferenze e tavole rotonde con esperti del settore e rappresentanti istituzionali sulle sfide alla sicurezza cibernetica nazionale e internazionale e sulle modalità di prevenzione e gestione delle minacce. Leonardo ha contribuito alla realizzazione di numerose pubblicazioni, tra cui "Cybercrime as a threat to international security" e "Investire in cyber security: una priorità di sicurezza nazionale", per aiutare tutti gli stakeholder a comprendere le sfide della rete e fornire spunti per migliorare la preparazione su scala nazionale contro i rischi di natura cibernetica, all'insegna della collaborazione tra pubblico e privato.

Il Security Operation Centre cuore della cybersecurity di Leonardo

Il Security Operation Centre (SOC) di Chieti, inaugurato nel 2014, è uno dei centri di eccellenza di Leonardo e il punto di riferimento per la protezione delle infrastrutture nevralgiche italiane e internazionali. In azione 24/7, è in grado di individuare in tempo reale possibili minacce o attacchi in campo informatico. Il SOC si trova all'interno di un'area riservata: per garantire il massimo livello di sicurezza fisica è stato realizzato in un ambiente ad alta protezione che lo mette al riparo da fuoco, acqua, campi elettromagnetici, polvere e altri fattori di rischio, comprese le intrusioni e le manomissioni.

Nel centro è operativo un team specializzato, il CSIRT (Computer Security Incident Response Team), composto da esperti di sicurezza e hacker "etici" certificati, in grado di fronteggiare l'intero "ciclo della sicurezza", dall'attacco al ripristino di tutte le funzionalità del sistema colpito.

Nel sito di Chieti verrà realizzato il progetto Cyber Trainer, finanziato dalla Regione Abruzzo con il Fondo Europeo di Sviluppo Regionale 2014-2020. Nell'ambito

del progetto Leonardo è a capo di un raggruppamento di enti di ricerca, tra cui l'Università de L'Aquila e alcune PMI locali, che si occuperà della realizzazione di un dimostratore per la simulazione di reti, sistemi e applicazioni in modalità realistiche, con l'obiettivo di facilitare l'addestramento di responsabili e operatori della cyber security sia singolarmente sia in gruppo. Il dimostratore simulerà scenari di attacco applicabili a diversi segmenti industriali determinanti per l'economia della Regione, tra cui il settore automobilistico, la città intelligente, l'efficienza energetica e le infrastrutture critiche. Al contempo, il progetto dimostrerà una valenza dual use tramite la modellazione e sperimentazione di scenari di interesse anche delle Forze dell'Ordine e della Difesa. L'iniziativa avrà un importante ritorno occupazionale sul territorio, creando nuovi posti di lavoro altamente qualificati in un contesto caratterizzato da carenza di personale specialistico nel campo della sicurezza informatica, oltre a favorire il proposito strategico della Regione di caratterizzarsi come uno dei bacini di competenza e di rilevanza nazionale nel settore.



■ Appendice ■

Nota metodologica	102
GRI Content Index	105
Tabella di raccordo con il D.Lgs. 254/2016	114
Task force on Climate-related Financial Disclosures	116
Tabelle dati e indicatori GRI	117
Relazione della Società di Revisione indipendente	128

Nota metodologica

Il Bilancio di Sostenibilità e Innovazione 2018 è stato redatto in conformità ai "GRI Sustainability Reporting Standards" pubblicati dal Global Reporting Initiative (GRI), secondo l'opzione "core". Si ispira al framework dell'International Integrated Reporting Council (IIRC), con l'obiettivo di rappresentare la capacità di Leonardo di creare valore sotto il profilo economico, ambientale e sociale attraverso il suo modello di business. I contenuti riportati rispecchiano inoltre i quattro ambiti richiesti dai Dieci Principi del Global Compact, cui Leonardo ha aderito nel 2018: diritti umani, lavoro, ambiente e lotta alla corruzione. Il Bilancio di Sostenibilità e Innovazione è predisposto annualmente. Il presente documento fa riferimento all'anno fiscale 2018 (1° gennaio 2018 - 31 dicembre 2018) ed è stato presentato e approvato dal Consiglio di Amministrazione di Leonardo SpA nella seduta del 13 marzo 2019. Il documento è pubblicato sul sito internet della Società all'indirizzo www.leonardocompany.com.

Analisi di materialità

Gli aspetti rendicontati all'interno del documento sono stati selezionati seguendo il principio di materialità e in considerazione dei principi che definiscono il contenuto e la qualità della rendicontazione di sostenibilità (inclusività degli stakeholder, completezza delle informazioni, contesto di sostenibilità, equilibrio, comparabilità, chiarezza, tempestività, affidabilità e accuratezza). I risultati dell'analisi di materialità condotta nel 2018 e la relativa metodologia sono riportati nel paragrafo "La matrice di materialità" all'interno del capitolo "Stakeholder engagement e materialità".

Perimetro di rendicontazione

Il perimetro della rendicontazione del Bilancio di Sostenibilità e Innovazione 2018 corrisponde a quello della Relazione Finanziaria Annuale al 31 dicembre 2018. Per i dati sul personale il perimetro corrisponde al 100% della Relazione Finanziaria Annuale 2018 (99,9% nel 2017 e 99,5% nel 2016). Eventuali limitazioni sono indicate di volta in volta all'interno del presente documento. Relativamente ai dati ambientali¹⁴ il perimetro è stato definito sulla base della numerosità dei dipendenti e significatività dei siti operativi (stabilimenti/ sedi) di Leonardo SpA e delle società controllate: la rendicontazione riferita all'anno 2018 ha interessato complessivamente 90 siti. Il numero di dipendenti compresi nel perimetro ambientale nel 2018 è pari a 45.006 (96,9% del totale dei dipendenti della Relazione Finanziaria Annuale 2018). Per garantire uniformità rispetto al criterio di consolidamento della Relazione Finanziaria Annuale, i dati ambientali di Gruppo 2018 e 2017 non includono i valori delle joint venture MBDA e Telespazio, riportati nell'informativa ambientale separata.

¹⁴ I dati ambientali, rendicontati attraverso il sistema web-based di Gruppo (e in particolare quelli connessi ai consumi energetici), sono stati ottenuti attraverso: misurazioni dirette (per es., contatori e sistemi di misurazione dei consumi); calcolo (per es., bollette, ordini di acquisto/fatture); stime basate sul numero di dipendenti e/o sulle attività condotte. In particolare, relativamente alle emissioni in atmosfera, ove i siti dispongono di sistemi di monitoraggio (per es., siti a uso industriale), queste vengono calcolate a partire dalle analisi di laboratorio effettuate nel corso dell'anno. In mancanza di tali analisi (per es., nei siti a uso ufficio e/o nei casi in cui i processi produttivi presenti non siano caratterizzati da emissioni in atmosfera), il sistema di rendicontazione di Gruppo procede automaticamente al calcolo delle emissioni di NO_x ed SO₂, prodotte, sulla base dei consumi annuali di metano e gasolio per la produzione di energia/calore e di coefficienti di emissione disponibili in letteratura.

Siti inclusi nel perimetro di reporting ambientale

	2016	2017	2018
Siti inclusi nel perimetro ambientale	92	90	90
Siti MBDA e Telespazio	6	6	6

	2016	2017	2018
Italia	48	48	48
Regno Unito	9	8	8
Stati Uniti	27	26	26
Resto del mondo	8	8	8
Siti inclusi nel perimetro ambientale	92	90	90
Italia (MBDA e Telespazio)	6	6	6

Divisione	Perimetro 2018 (*)
Elicotteri	Yeovil, Cascina Costa di Samarate, Vergiate, Frosinone, Brindisi, Anagni, Sesto Calende, Venezia, Benevento, Philadelphia
Velivoli	Venegono Superiore, Campo Volo, Caselle Nord e Caselle Sud, Torino, Venezia, Cameri
Aerostrutture	Pomigliano, Foggia, Nola, Grottaglie
Sistemi Avionici e Spaziali	Pomezia - via dell'Industria, Cisterna di Latina, Nerviano, San Maurizio Canavese, Ronchi dei Legionari, Palermo, L'Aquila, Montevarchi, Edimburgo, Luton, Farnham
Elettronica per la Difesa Terrestre e Navale	Abbadia San Salvatore, Catania, Pisa, Basildon Lambda House, Campi Bisenzio, Carsoli, Basildon Sigma House, Southampton, Fusaro Bacoli, Giugliano, Roma - via Tiburtina, Taranto
Sistemi per la Sicurezza e le Informazioni	Genova - via Puccini, Roma - via Laurentina, Chieti, Bristol Building 430
Sistemi di Difesa	La Spezia, Brescia, Livorno, Pozzuoli
Società controllata	Perimetro 2018 (*)
Leonardo Corporate Center	Roma
Leonardo Global Solutions	Roma
Selex Service Management	Roma
Leonardo DRS	Fort Walton Beach - Anchor St., St. Louis, Melbourne - Babcock St., Dallas Expressway, Dallas Sherman, Johnstown Airport, Huntsville, Milwaukee, West Plains, Elizabeth City, Danbury, Cypress, Hauppauge, High Ridge, Dayton, Largo, Fitchburg, Chesapeake, Arlington, Bedford, Lemont Furnace, Germantown, Ottawa, San Diego, Dulles, Sidman
Agusta Aerospace Services	Grâce Hologne
PZL-Świdnik	Świdnik
Larimart	Roma
Sistemi Dinamici	Pisa
Selex ES Inc.	Overland Park
Leonardo Romania Aerospace Defence & Security	Ploiesti
Selex ES Turkey	Ankara
Selex ES GmbH	Neuss
Oto Melara Iberica	Loriguilla
TOTALE	90

(*) I siti usciti dal perimetro di reporting ambientale nel 2018 sono Lonate Pozzolo, Bridgeport North Av. ed Herndon Ds. I siti entrati nel 2018 sono Pisa, Dulles e Sidman. Il sito di Montevarchi dal 1° gennaio 2018 rientra nella Divisione Sistemi Avionici e Spaziali, a seguito dell'incorporazione della società Sirio Panel.

Informativa ambientale per MBDA e Telespazio - Perimetro e principali dati ambientali

Società	Certificazioni	Perimetro 2016/2017/2018
MBDA	ISO 14001; OHSAS 18001	Roma, Bacoli, La Spezia
Telespazio	ISO 14001; OHSAS 18001	Roma, Fucino, Lario

Società	2016	2017	2018
Consumi energetici (TJ) - Energia elettrica e metano			
MBDA	66	70,3	73,3
Telespazio	127,6	129,2	122,1
Prelievi idrici (m³)			
MBDA	37.165 (di cui 29.899 acquedotto e 7.266 pozzo)	45.664 (di cui 33.275 acquedotto e 12.389 pozzo)	41.412 (di cui 27.989 acquedotto e 13.423 pozzo)
Telespazio	65.379 (di cui 59.668 acquedotto e 5.711 pozzo)	46.301 (di cui 42.929 acquedotto e 3.372 pozzo)	38.694 (di cui 36.857 acquedotto e 1.837 pozzo)
Rifiuti speciali prodotti (t)			
MBDA	381,82 (di cui 101,79 pericolosi e 280,03 non pericolosi)	270,80 (di cui 90,63 pericolosi e 180,17 non pericolosi)	241,98 (di cui 101,16 pericolosi e 140,82 non pericolosi)
Telespazio	115,92 (di cui 6,00 pericolosi e 109,92 non pericolosi)	95,7 (di cui 3,1 pericolosi e 92,6 non pericolosi)	135,33 (di cui 5,14 pericolosi e 130,19 non pericolosi)
CO₂ equivalente (t)¹⁵			
MBDA	8.222,8	3.262 (*)	7.137 (*) (LB) 5.449 (*) (MB)
Telespazio	3.304,6	3.158	14.047 (LB) 3.189 (MB)

(*) CO₂ equivalente legata al consumo di energia elettrica e metano.

¹⁵ Le emissioni Scopo II sono calcolate con la metodologia location-based (LB) e market-based (MB).

GRI Content Index

Si riporta la tabella GRI con riferimento all'opzione "core", come previsto dai "GRI Sustainability Reporting Standards" pubblicati dal Global Reporting Initiative (GRI). I riferimenti indicati si riferiscono al Bilancio di Sostenibilità e Innovazione 2018, alla Relazione Finanziaria Annuale 2018, alla Relazione di Corporate Governance 2019 (esercizio 2018), al Codice Etico e al Codice Anticorruzione. KPMG SpA ha svolto la revisione limitata ("Limited assurance engagement") del Bilancio di Sostenibilità e Innovazione 2018, nel suo complesso, del Gruppo Leonardo al 31 dicembre 2018, secondo quanto previsto dall'ISAE 3000 (Revised). Per approfondimenti circa l'oggetto del lavoro di revisione e le procedure svolte dal revisore indipendente si rimanda alla "Relazione della Società di Revisione indipendente sul Bilancio di Sostenibilità e Innovazione". Le informazioni riepilogate nel GRI Content Index sono comprese nel perimetro dell'incarico di revisione limitata.

Legenda:

BdSI = Bilancio di Sostenibilità e Innovazione 2018

RFA = Relazione Finanziaria Annuale 2018

RCG = Relazione di Corporate Governance 2019 (esercizio 2018)

Disclosure	Documento	Pagine/Note
Profilo organizzazione		
102-1	Nome dell'organizzazione	Leonardo SpA
102-2	Attività svolte, marchi, prodotti e servizi	BdSI p. 8
102-3	Ubicazione sede centrale	La sede di Leonardo SpA è in piazza Monte Grappa, 4 - Roma (Italia)
102-4	Ubicazione delle operazioni	BdSI p. 11
102-5	Assetto proprietario	BdSI p. 35
102-6	Mercati serviti	BdSI p. 10 p. 18
102-7	Dimensioni dell'organizzazione	BdSI p. 18
102-8	Informazioni sui dipendenti e gli altri lavoratori	BdSI p. 58 p. 119 I lavoratori somministrati del Gruppo nel 2018 sono stati pari a 2.885.
102-9	Descrizione della catena di fornitura	BdSI p. 75 p. 20
102-10	Cambiamenti significativi dell'organizzazione e della sua catena di fornitura	BdSI p. 13
102-11	Principio o approccio precauzionale	BdSI p. 37 p. 42
102-12	Iniziative esterne	<ul style="list-style-type: none"> > Codice di Autodisciplina delle Società Quotate - Borsa Italiana > Global Principles of Business Ethics for the Aerospace and Defence Industry - International Forum on Business Ethical Conduct (IFBEC) > Common Industry Standards - Aerospace Defence Security and Space (ASD) > Linee guida OCSE per le imprese multinazionali > Task force for Climate-related Financial Disclosures (TCFD) > Alleanza delle Imprese italiane per l'Acqua e il cambiamento climatico > Manifesto "La responsabilità sociale d'impresa per l'industria 4.0" > Global Compact delle Nazioni Unite

102-13	Appartenenza ad associazioni		<ul style="list-style-type: none"> > AIAD (Federazione Aziende Italiane per l'Aerospazio, la Difesa e la Sicurezza) > AIFI (Associazione Italiana del Private Equity, Venture Capital e Private Debt) > ANITEC-ASSINFORM > ASD (Aeronautics, Space, Defence and Security Industries) > AIIA (Associazione Italiana Internal Auditors) > ASSONAVE (Associazione Nazionale dell'Industria Navalmeccanica) > ASSONIME (Associazione fra le società italiane per azioni) > ADS (Aerospace Defence Security & Space) > techUK > NDIA (National Defense Industry Association) > SIA (Satellite Industry Association) > AIA (Aerospace Industry Association)
Strategia			
102-14	Dichiarazione del più alto organo decisionale	BdSI	p. 4
Etica e integrità			
102-16	Valori, principi, standard e norme di comportamento	BdSI	p. 37
		Carta dei Valori	http://www.leonardocompany.com/documents/63265270/63867876/Carta_dei_Valori.pdf
102-17	Meccanismi per suggerimenti e preoccupazioni relative a questioni etiche		<p>Per approfondimenti su processi e meccanismi per effettuare segnalazioni si rimanda alle "Linee di indirizzo sulla gestione delle segnalazioni" (http://www.leonardocompany.com/chiamo-aboutus/etica-compliance/linee-indirizzo-whistleblowing-guidelines).</p> <p>Sin dalla loro emanazione, le "Linee di indirizzo sulla gestione delle segnalazioni" sono state oggetto di divulgazione, sia all'interno sia all'esterno del Gruppo, al fine di garantirne la massima pubblicità.</p> <p>Inoltre, Leonardo DRS dispone di una Ethics Helpline disponibile 24/7 gestita da una società terza (https://drs.alertline.com/gcs/welcome).</p> <p>Il numero delle segnalazioni ricevute nel 2018 da Leonardo DRS è stato pari a 26.</p>
		BdSI	p. 37
Governance			
102-18	Struttura di governo	BdSI	p. 34 p. 117
102-20	Responsabilità di un executive sui temi economici, ambientali e sociali		Chief Stakeholder Officer
102-22	Composizione del più alto organo di governo e comitati	BdSI	p. 12 p. 34 p. 36
		RCG	p. 33
102-23	Presidente del più alto organo di governo	BdSI	p. 12 p. 34
102-24	Nomina e processo di selezione del più alto organo di governo	BdSI	p. 34
		RCG	p. 120

102-32	Il più alto organo di governo o posizione nell'organizzazione che approva il report e assicura la copertura dei temi materiali	BdSI	p. 27 p. 34
102-34	Natura e numero delle criticità	BdSI	p. 39
102-37	Coinvolgimento degli stakeholder nella remunerazione		Come previsto dalla normativa vigente, l'Assemblea degli azionisti di Leonardo è chiamata a esprimere un voto consultivo sulla Relazione sulla Remunerazione.
Coinvolgimento degli stakeholder			
102-40	Lista dei gruppi di stakeholder	BdSI	p. 24
102-41	% dipendenti coperti da contratto collettivo di lavoro	BdSI	p. 41
102-42	Identificazione e selezione degli stakeholder	BdSI	p. 24
102-43	Approccio allo stakeholder engagement	BdSI	p. 24 p. 37
102-44	Temi chiave e principali criticità	BdSI	p. 26
Processo di rendicontazione			
102-45	Entità incluse nel bilancio consolidato	BdSI	p. 102
		RFA	p. 206
102-46	Definizione dei contenuti del report e perimetro dei temi rilevanti	BdSI	p. 102 p. 26
102-47	Elenco dei temi materiali	BdSI	p. 26
102-48	Restatement delle informazioni		Eventuali restatement o adjustment di informazioni e dati sono di volta in volta indicati all'interno del documento.
102-49	Cambiamenti nei temi materiali e relativo perimetro	BdSI	p. 102
102-50	Periodo di rendicontazione	BdSI	p. 102
102-51	Data del report più recente		Bilancio di Sostenibilità e Innovazione 2017
102-52	Periodicità di rendicontazione		Annuale
102-53	Contatti utili relativi a richieste sul report		sustainability@leonardocompany.com
102-54	Dichiarazione di conformità ai GRI Standards	BdSI	p. 102
102-55	GRI Content Index	BdSI	p. 102
102-56	Assurance esterna	BdSI	p. 102 p. 128

GRI 201 Performance economica			
103-1	Perimetro della tematica materiale		Perimetro interno; impatto diretto
103-2; 103-3	Valutazione dell'approccio gestionale		<p>Leonardo è impegnata a rispettare le normative fiscali in vigore nei Paesi in cui opera. Il corretto adempimento degli obblighi fiscali è presidiato attraverso procedure interne che individuano ruoli e responsabilità, attività di operatività e di controllo, oltre ai flussi informativi necessari. A conferma del proprio impegno, Leonardo mantiene un rapporto aperto e trasparente con le Autorità fiscali attraverso:</p> <ul style="list-style-type: none"> > il rispetto delle regole e dei principi di rendicontazione contabile per fornire informazioni e dare comunicazioni; > la definizione di processi decisionali in materia di investimenti nei Paesi a fiscalità privilegiata, fondati sul rispetto del principio che gli stessi devono avere valide ragioni economiche e non finalità elusive e/o di pianificazione fiscale; > l'adozione di una politica di prezzi di trasferimento nel rispetto dei principi normativi; > il rispetto delle norme nella predisposizione delle dichiarazioni fiscali e del pagamento delle imposte, entrambi soggetti al controllo da parte dei revisori esterni.
201-1	Valore economico diretto generato e distribuito	BdSI	p. 20
201-3	Definizione dei benefit del piano pensionistico	RFA	La struttura dei piani pensionistici offerti ai dipendenti si basa su piani a benefici definiti. Per approfondimenti si veda il paragrafo "Benefici ai dipendenti".
GRI 203 Impatti economici indiretti			
103-1	Perimetro della tematica materiale		Perimetro esterno; impatto indiretto
103-2; 103-3	Valutazione dell'approccio gestionale	BdSI	p. 75 pp. 16-17
203-1	Investimenti infrastrutturali e servizi supportati	BdSI	p. 20 p. 65 p. 76 p. 77 p. 78
GRI 204 Pratiche di procurement			
103-1	Perimetro della tematica materiale		Perimetro esterno; impatto diretto
103-2; 103-3	Valutazione dell'approccio gestionale	BdSI	p. 75
204-1	Percentuale di approvvigionamenti da fornitori locali	BdSI	p. 75

GRI 205 Anticorruzione			
103-1	Perimetro della tematica materiale		Perimetro interno; impatto indiretto
103-2; 103-3	Valutazione dell'approccio gestionale	BdSI	p. 37
205-2	Comunicazione e formazione su policy e procedure anticorruzione		Nei principali Paesi in cui opera Leonardo eroga formazione in materia di anticorruzione in compliance con la normativa vigente e con i sistemi di governance, tra cui:
		BdSI	p. 39
		Codice Anticorruzione	pp. 3-4, paragrafo "Finalità"
205-3	Rilievi su corruzioni confermati e azioni intraprese	RFA	p. 258
GRI 206 Comportamento anticompetitivo			
103-1	Perimetro della tematica materiale		Perimetro interno; impatto indiretto
103-2; 103-3	Valutazione dell'approccio gestionale	BdSI	p. 37
206-1	Azioni legali riferite a concorrenza sleale, anti-trust e pratiche monopolistiche		Nel corso del 2018 non si sono verificate azioni legali relative a concorrenza sleale, anti-trust e pratiche monopolistiche.
GRI 302 Energia			
103-1	Perimetro della tematica materiale		Perimetro interno; impatto diretto
103-2; 103-3	Valutazione dell'approccio gestionale	BdSI	p. 81
302-1	Energia consumata all'interno dell'organizzazione	BdSI	p. 84 p. 118
302-3	Intensità energetica	BdSI	p. 85 p. 118
GRI 303 Acqua			
103-1	Perimetro della tematica materiale		Perimetro interno; impatto diretto
103-2; 103-3	Valutazione dell'approccio gestionale	BdSI	p. 81
303-1	Prelievi idrici	BdSI	p. 84 p. 118
GRI 304 Biodiversità			
103-1	Perimetro della tematica materiale		Perimetro interno; impatto diretto
103-2; 103-3	Valutazione dell'approccio gestionale	BdSI	p. 81
304-1	Localizzazione e dimensioni di terreni posseduti, affittati o gestiti in aree (o adiacenti ad aree) protette o in aree a elevata biodiversità esterne alle aree protette		34 siti sono localizzati entro o in prossimità di aree naturali protette e a elevata biodiversità (20 in Italia; 4 nel Regno Unito; 7 negli Stati Uniti e 3 nel resto del mondo). In aggiunta, 13 siti di proprietà in Italia sono interessati, nel raggio di 2 km, da ulteriori vincoli paesaggistici anche di tipo archeologico (fasce di rispetto, aree di interesse pubblico ecc.).

GRI 305 Emissioni			
103-1	Perimetro della tematica materiale		Perimetro interno; impatto diretto
103-2; 103-3	Valutazione dell'approccio gestionale	BdSI	p. 81
305-1	Emissioni dirette di gas a effetto serra (Scopo I)	BdSI	p. 84 p. 118 Fonte fattore di emissione: GHG Protocol Global
305-2	Emissioni indirette di gas a effetto serra (Scopo II)	BdSI	p. 84 p. 118 Metodologia di contabilizzazione effettuata sulla base dei principi del GHG Protocol new Scope II reporting guidance, utilizzando i seguenti coefficienti emissivi: > Average Grid Stati Uniti, Fonte: EPA - United States Environmental Protection Agency - eGRID2016; > Average Grid Europa, Fonte: TERNNA - dati ENERDATA 2016; > Residual Mix Stati Uniti e Canada, Fonte: 2018 Green-e Energy Residual Mix Emissions Rates; > Residual Mix Europa, Fonte: AIB - Association of Issuing Bodies - European Residual Mixes 2017.
305-3	Altre emissioni indirette di gas a effetto serra (Scopo III)	BdSI	p. 84 p. 118 Fonte fattore di emissione: GHG Protocol Global
305-4	Intensità delle emissioni di gas a effetto serra	BdSI	p. 85 p. 118
305-5	Riduzione delle emissioni di gas a effetto serra	BdSI	p. 84 p. 118
305-7	Ossidi di azoto (NO _x), ossidi di zolfo (SO _x) e altre emissioni significative	BdSI	p. 118 Fattore di emissione: GHG Protocol Global
GRI 306 Effluenti e rifiuti			
103-1	Perimetro della tematica materiale		Perimetro interno; impatto diretto
103-2; 103-3	Valutazione dell'approccio gestionale	BdSI	p. 81
306-1	Scarichi idrici per qualità e destinazione	BdSI	p. 84 p. 119 La quasi totalità degli scarichi è convogliata in pubblica fognatura (il 91%), l'8% in corso d'acqua superficiale, nel rispetto delle prescrizioni normative vigenti, e il restante 0,5% viene convogliato ad altro destino (su suolo, conformemente a quanto previsto dalle autorizzazioni rilasciate dagli Enti di Vigilanza e Controllo, o smaltito come rifiuto liquido).
306-2	Rifiuti per tipologia e metodo di smaltimento	BdSI	p. 84 p. 119

GRI 307 Compliance ambientale			
103-1	Perimetro della tematica materiale		Perimetro interno; impatto diretto
103-2; 103-3	Valutazione dell'approccio gestionale	BdSI	p. 81
307-1	Non conformità a leggi o regolamenti in materia ambientale		Nel corso del 2018 il numero di violazioni delle normative ambientali rilevate dagli Enti di Controllo è 9 (6 violazioni nel 2017 e 3 nel 2016), 3 delle quali hanno dato origine a sanzioni monetarie comminate nell'anno, per un totale di 33.390 euro. Nel corso del 2018 è stata comminata una sanzione amministrativa di 2.500 euro in relazione a una violazione rilevata nel 2017.
GRI 308 Valutazione dei fornitori su aspetti ambientali			
103-1	Perimetro della tematica materiale		Perimetro esterno; impatto diretto
103-2; 103-3	Valutazione dell'approccio gestionale	BdSI	p. 75
308-1	Nuovi fornitori che sono stati selezionati usando criteri ambientali	BdSI	p. 79
GRI 401 Occupazione			
103-1	Perimetro della tematica materiale		Perimetro interno; impatto diretto
103-2; 103-3	Valutazione dell'approccio gestionale	BdSI	p. 58
401-1	Nuovi dipendenti assunti e turnover	BdSI	p. 59 p. 121
401-3	Congedo parentale	BdSI	p. 123 In Italia le norme che disciplinano permessi e congedi a tutela della maternità e della paternità sono contenute nel D.Lgs. 151/2001 e nella restante normativa di riferimento.
GRI 402 Relazioni industriali			
103-1	Perimetro della tematica materiale		Perimetro interno; impatto diretto
103-2; 103-3	Valutazione dell'approccio gestionale	BdSI	p. 58
402-1	Periodo minimo di notifica per le modifiche operative		Leonardo applica, in Italia come all'estero, gli strumenti previsti dalle norme e dagli accordi sindacali. In Italia, il tema è regolamentato e gestito all'interno dei CCNL e degli eventuali accordi di lavoro integrativi aziendali.
GRI 403 Salute e sicurezza dei lavoratori			
103-1	Perimetro della tematica materiale		Perimetro interno; impatto diretto
103-2; 103-3	Valutazione dell'approccio gestionale	BdSI	p. 62
403-2	Tipologia di infortuni e tasso di infortuni sul lavoro, di malattie professionali, giornate di lavoro perse, assenteismo e numero totale di decessi	BdSI	p. 62 p. 123 Il tasso di infortunio relativo ai lavoratori somministrati nel 2018 è stato pari a 1,9 calcolato utilizzando la seguente formula: (totale infortuni/totale ore lavorate)*200.000.

GRI 404 Educazione e formazione			
103-1	Perimetro della tematica materiale		Perimetro interno; impatto diretto
103-2; 103-3	Valutazione dell'approccio gestionale	BdSI	p. 58
404-1	Ore medie di formazione annue per dipendente	BdSI	p. 58 p. 19 p. 125
404-2	Programma di miglioramento delle capacità e programma di assistenza alla transizione	BdSI	p. 60
404-3	Percentuale dei lavoratori che ricevono regolarmente valutazione delle performance e revisione dello sviluppo di carriera	BdSI	p. 60
GRI 405 Diversità e pari opportunità			
103-1	Perimetro della tematica materiale		Perimetro interno; impatto diretto
103-2; 103-3	Valutazione dell'approccio gestionale	BdSI	p. 58
405-1	Diversità negli organi di governo e personale	BdSI	p. 59 p. 36 p. 126
405-2	Differenziale retributivo di genere	BdSI	p. 127
GRI 407 Libertà di associazione e contrattazione collettiva			
103-1	Perimetro della tematica materiale		Perimetro esterno; impatto diretto
103-2; 103-3	Valutazione dell'approccio gestionale	Codice Etico	p. 6
		BdSI	p. 41
407-1	Identificazione delle attività e dei principali fornitori in cui la libertà di associazione e contrattazione collettiva può essere violata o esposta a rischi significativi	BdSI	p. 41
GRI 414 Valutazione dei fornitori su aspetti sociali			
103-1	Perimetro della tematica materiale		Perimetro esterno; impatto diretto
103-2; 103-3	Valutazione dell'approccio gestionale	BdSI	p. 75
414-1	Nuovi fornitori che sono stati selezionati usando criteri sociali	BdSI	p. 79

GRI 415 Politica pubblica			
103-1	Perimetro della tematica materiale		Perimetro esterno; impatto diretto
103-2; 103-3	Valutazione dell'approccio gestionale	BdSI	p. 37
415-1	Contributi politici	Codice Etico	<p>p. 14</p> <p>Il Gruppo Leonardo si astiene dal fornire qualsiasi contributo, diretto o indiretto, sotto qualsiasi forma, a partiti, movimenti, comitati e organizzazioni politiche e sindacali, a loro rappresentanti e candidati, tranne quelli previsti da specifiche disposizioni di legge.</p> <p>Negli Stati Uniti le spese e i contributi politici, diretti o indiretti, connessi alle elezioni federali sono vietati. Leonardo DRS ha creato un comitato finanziato dai dipendenti, il cosiddetto "Political Action Committee" (PAC).</p> <p>I contributi versati al PAC sono rigorosamente volontari. Code of Ethics and Business conduct (Leonardo DRS) - p. 13.</p>
GRI 416 Salute e sicurezza dei clienti			
103-1	Perimetro della tematica materiale		Perimetro esterno; impatto indiretto
103-2; 103-3	Valutazione dell'approccio gestionale	BdSI	<p>p. 68</p> <p>Leonardo opera al fine di assicurare i più elevati standard qualitativi e di sicurezza, richiesti dalle diverse normative e certificazioni di settore (per es., EASA; IATA; ICAO) e dai clienti finali.</p>
416-1	Valutazione dell'impatto dei prodotti sugli aspetti di salute e sicurezza	BdSI	<p>p. 72</p> <p>p. 90</p>
GRI 418 Privacy dei consumatori			
103-1	Perimetro della tematica materiale		Perimetro esterno; impatto diretto
103-2; 103-3	Valutazione dell'approccio gestionale	BdSI	p. 68
418-1	Reclami documentati relativi a violazioni della privacy dei clienti e perdita di dati		Nel corso del 2018 a livello di Gruppo non si sono verificati reclami documentati relativi a violazioni della privacy e perdita di dati dei clienti.
Innovazione e tecnologia			
103-1	Perimetro della tematica materiale		Perimetro esterno; impatto indiretto
103-2; 103-3	Valutazione dell'approccio gestionale	BdSI	p. 48
Cyber security e protezione dei dati			
103-1	Perimetro della tematica materiale		Perimetro esterno; impatto diretto
103-2; 103-3	Valutazione dell'approccio gestionale	BdSI	p. 43
Sicurezza dei cittadini			
103-1	Perimetro della tematica materiale		Perimetro esterno; impatto indiretto
103-2; 103-3	Valutazione dell'approccio gestionale	BdSI	p. 88
Vicinanza al cliente			
103-1	Perimetro della tematica materiale		Perimetro interno; impatto indiretto
103-2; 103-3	Valutazione dell'approccio gestionale	BdSI	p. 68

Tabella di raccordo con il D.Lgs. 254/2016

Il Bilancio di Sostenibilità e Innovazione 2018 segue le linee guida “GRI Sustainability Reporting Standards” del Global Reporting Initiative (GRI) e si ispira al framework dell’International Integrated Reporting Council (IIRC), con l’obiettivo di rappresentare la capacità di Leonardo di creare valore sotto il profilo economico, ambientale e sociale attraverso il proprio modello di business. Il documento svolge inoltre la funzione di Dichiarazione consolidata di carattere non finanziario ai sensi del D.Lgs. 254/2016, redatta quindi in forma distinta dalla Relazione sulla gestione.

Per facilitare la lettura, è stata creata la seguente mappa di raccordo con i requisiti del decreto.

Legenda:

BdSI = Bilancio di Sostenibilità e Innovazione 2018

RFA = Relazione Finanziaria Annuale 2018

RCG = Relazione di Corporate Governance 2019 (esercizio 2018)

MA = Disclosures 103-1, 103-2, 103-3 sull’approccio gestionale dei temi materiali

Tematiche D.Lgs. 254/2016	Ambito	Riferimento	Disclosure GRI Standards	
Standard di rendicontazione e analisi di materialità	Ambiente, Sociale, Personale, Diritti umani, Corruzione	BdSI	<ul style="list-style-type: none"> > Stakeholder engagement e materialità > Nota metodologica 	102-45; 102-46; 102-47; 102-54; 102-55; 102-56
Modello aziendale di gestione e organizzazione delle attività dell’impresa	Ambiente, Sociale, Personale, Diritti umani, Corruzione	BdSI	<ul style="list-style-type: none"> > Profilo > Risultati e performance > Stakeholder engagement e materialità > Corporate governance > Conduzione responsabile del business > Governance e gestione dei rischi > Catena di fornitura > Ambiente e climate change 	102-2; 102-4; 102-5; 102-6; 102-7; 102-9; 102-10; 102-11; 102-12; 102-13; 102-17; 102-18; 102-40; 102-43; 102-44; MA serie 200; MA serie 300; MA serie 400
		RFA	<ul style="list-style-type: none"> > Leonardo e la gestione dei rischi > Leonardo e la sostenibilità > Corporate governance 	
		RCG	<ul style="list-style-type: none"> > Modello Organizzativo ex D.Lgs. 231/2001 > Ulteriori pratiche di governo societario 	
		Codice Anticorruzione		
Politiche praticate dall’impresa, comprese quelle di dovuta diligenza, i risultati conseguiti tramite di esse e i relativi indicatori fondamentali di prestazione di carattere non finanziario	Ambiente	BdSI	<ul style="list-style-type: none"> > Catena di fornitura > Ambiente e climate change > Principali dati e informazioni ambientali > Mobilità sostenibile 	302-1; 302-3; 303-1; 304-1; 305-1; 305-2; 305-3; 305-4; 305-5; 305-7; 306-1; 306-2; 307-1; 308-1; MA serie 300
		RFA	<ul style="list-style-type: none"> > Leonardo e la Sostenibilità/Ambiente 	
	Sociale	BdSI	<ul style="list-style-type: none"> > Profilo > Stakeholder engagement e materialità > Persone e comunità > Vicinanza al cliente > Catena di fornitura > Il rispetto dei diritti umani 	102-2; 102-4; 102-9; 102-40; 102-42; 102-43; 102-44; MA 204; 204-1; MA 205; MA 404; 404-3; MA 405; 405-1; MA 414; 414-1; MA 416; 416-1; MA 418; 418-1

	Personale	BdSI	<ul style="list-style-type: none"> > Profilo > Risultati e obiettivi > Persone e comunità > Il rispetto dei diritti umani 	102-4; 102-8; 102-41; MA 401; 401-1; 401-3; MA 402; 402-1; MA 403; 403-2; MA 404; 404-1; 404-2; 404-3; MA 405; 405-1; 405-2	
		RFA	> Leonardo e la Sostenibilità/Ambiente		
	Diritti umani	BdSI	<ul style="list-style-type: none"> > Profilo > Conduzione responsabile del business > Il rispetto dei diritti umani > Catena di fornitura 	102-4; 102-9; 102-41; MA 414; 414-1; MA 407; 407-1; MA 418; 418-1	
		Codice Etico			
	Corruzione	BdSI	> Conduzione responsabile del business	102-16; 102-17; MA 205; 205-2; 205-3; MA 415; 415-1; MA 206; 206-1	
		RFA	> Fondi per rischi e passività potenziali		
		RCG	> Ulteriori pratiche di governo societario		
		Codice Anticorruzione			
	Principali rischi, generati o subiti, ivi incluse le modalità di gestione degli stessi, connessi ai suddetti temi e che derivano dalle attività dell'impresa, dai suoi prodotti, servizi o rapporti commerciali, incluse, ove rilevanti, le catene di fornitura e subappalto	Ambiente, Sociale, Personale, Diritti umani, Corruzione	BdSI	<ul style="list-style-type: none"> > La matrice di materialità > Governance e gestione dei rischi 	
			RFA	> Leonardo e la gestione dei rischi	
			Codice Anticorruzione		
	Diversità negli organi di amministrazione, gestione e controllo		BdSI	<ul style="list-style-type: none"> > Corporate governance > Persone e comunità 	102-24; MA 405; 405-1
RCG			> Criteri e politiche in materia di diversità		

Task force on Climate-related Financial Disclosures

Governance

Il Consiglio di Amministrazione, attraverso il Comitato per le Nomine, Governance e Sostenibilità e di concerto con il Comitato Controllo e Rischi, valuta il perseguimento degli indirizzi di sostenibilità in coerenza con il Piano Industriale. Il Group Management Committee, composto dai primi livelli organizzativi, è responsabile della determinazione degli obiettivi di sostenibilità e della definizione delle relative azioni da implementare. La governance centralizzata dell'innovazione guida lo sviluppo delle tecnologie per il contrasto al cambiamento climatico nell'ambito dei principali programmi nazionali ed europei di settore. Per il contenimento della carbon footprint, Leonardo opera in coerenza con la Politica Integrata Ambiente, Salute e Sicurezza e la Politica sulla Gestione Energetica di Gruppo, definite e coordinate a livello centrale e recepite poi a livello divisionale, in base al principio di prossimità del business. Per ulteriori dettagli, si veda il capitolo "Ambiente e climate change" e la Relazione Finanziaria Annuale 2018 al capitolo "Leonardo e la Sostenibilità", paragrafo "Ambiente".

Strategia

Gli obiettivi e la strategia di business per il contrasto al cambiamento climatico, definiti tenendo conto dei requisiti normativi, degli scenari a livello globale e delle esigenze dei clienti, integrano due aspetti principali: il primo legato al portafoglio di tecnologie eco-efficienti e alle soluzioni che consentono l'osservazione degli effetti dei cambiamenti climatici; il secondo connesso a una gestione delle operation sempre più efficace in termini di contenimento degli impatti ambientali. Per ulteriori dettagli sul portafoglio si vedano il capitolo "Innovazione continua" e la sezione "Soluzioni per la società e l'ambiente" (capitoli "Mobilità sostenibile" ed "Earth Care") e, per i dettagli sulla gestione delle operation, il capitolo "Ambiente e climate change".

Gestione dei rischi e delle opportunità

Leonardo adotta un approccio integrato di individuazione, valutazione, gestione e controllo dei rischi strategici, finanziari, operativi e di compliance con le normative vigenti. Il Gruppo utilizza l'approccio Enterprise Risk Management (ERM) per ottenere una visione organica e completa dei principali rischi, tra cui quelli connessi all'ambiente e ai cambiamenti climatici. Con specifico riferimento ai rischi ambientali relativi alle operation, questi vengono monitorati e gestiti a più livelli organizzativi, attraverso strumenti definiti centralmente e soluzioni tecnico-gestionali studiate in base alle specificità di ciascun sito e processo produttivo. Per ulteriori dettagli, si veda il capitolo "Governance e gestione dei rischi" e la Relazione Finanziaria Annuale, ai capitoli "Leonardo e la gestione dei rischi" e "Leonardo e la Sostenibilità", paragrafo "Ambiente".

Le opportunità di business relative ai cambiamenti climatici vengono identificate attraverso un processo di valutazione che include l'analisi di settore e dei trend emergenti, lo studio dei driver di mercato identificati nel piano commerciale e legati alle sfide ambientali e alle esigenze dei clienti e l'identificazione delle necessarie competenze e capacità per lo sviluppo tecnologico. In tale ambito, Leonardo è impegnata nello sviluppo di un portafoglio di tecnologie e soluzioni per l'ambiente. Per ulteriori dettagli si vedano il capitolo "Innovazione continua" e la sezione "Soluzioni per la società e l'ambiente" (capitoli "Mobilità sostenibile" ed "Earth Care").

Metriche e obiettivi

Leonardo rendiconta gli impatti e le performance legate al cambiamento climatico secondo le metriche dei "GRI Sustainability Reporting Standards". Per ulteriori dettagli si veda il capitolo "Ambiente e climate change" e le tabelle GRI "Indicatori ambientali". Nel 2018 Leonardo ha confermato la valutazione di CDP pari al livello A-, su una scala decrescente da A a F.

Tabelle dati e indicatori GRI

INDICATORI DI GOVERNANCE

Organi di governo e comitati		GRI 102-18		
	Unità	2016	2017	2018
Consiglio di Amministrazione				
Numero di componenti	N.	11	12	12
di cui non esecutivi	N.	10	11	11
di cui indipendenti	N.	9	9	9
di cui nominati da liste di minoranza	N.	4	4	4
Riunioni effettuate	N.	11	12	11
Tasso di partecipazione (*)	%	99	99	96
Riunioni effettuate dal gruppo di Amministratori indipendenti	N.	3	3	2
Comitato Controllo e Rischi				
Numero di componenti	N.	4	5	5
Riunioni effettuate	N.	10	7	10
Tasso di partecipazione (*)	%	90	99	90
Comitato Analisi Scenari Internazionali				
Numero di componenti	N.	4	4	4
Riunioni effettuate	N.	3	4	3
Tasso di partecipazione (*)	%	83	93	100
Comitato per la Remunerazione				
Numero di componenti	N.	4	4	4
Riunioni effettuate	N.	5	9	6
Tasso di partecipazione (*)	%	100	94	92
Comitato Nomine, Governance e Sostenibilità (**)				
Numero di componenti	N.	5	7	7
Riunioni effettuate	N.	6	6	5
Tasso di partecipazione (*)	%	97	97	94
Collegio Sindacale				
Numero di componenti (effettivi)	N.	5	5	5
Di cui nominati da liste di minoranza	N.	2	2	2
Riunioni effettuate	N.	20	17	18
Tasso di partecipazione (*)	%	94	97	91

(*) Calcolato come numero di presenze effettuate/numero di convocazioni.

(**) Il 29 settembre 2016 le funzioni del Comitato Nomine sono state integrate con ulteriori specifiche competenze, di natura propositiva e consultiva, in materia di sostenibilità e di corporate governance.

INDICATORI AMBIENTALI

Energia					
Consumi energetici all'interno dell'organizzazione	Unità	2016	2017	2018	GRI 302-1
Energia non rinnovabile consumata	TJ	3.178	3.128	2.931	
Metano	TJ	2.953	2.909	2.741	
Gasolio per produzione di energia e/o calore	TJ	5	3	4	
Olio combustibile	TJ	-	-	-	
Altro (GPL, combustibili per test sui prodotti)	TJ	220	216	187	
Energia acquistata per elettricità e teleriscaldamento	TJ	2.497	2.454	2.453	
Energia elettrica da fonte convenzionale	TJ	609	414	411	
Energia elettrica da fonte rinnovabile	TJ	1.876	2.029	2.021	
Teleriscaldamento	TJ	12	11	20	
Energia autoprodotta	TJ	149	143	137	
Energia venduta	TJ	-	-	-	
Totale	TJ	5.824	5.725	5.521	
Intensità energetica	Unità	2016	2017	2018	GRI 302-3
Consumi energetici/Ricavi	MJ/euro	0,49	0,49	0,45	
Acqua					
Prelievi idrici per fonte	Unità	2016	2017	2018	GRI 303-1
Acqua prelevata da acquedotto	migliaia di m ³	2.390	2.379	2.242	
Acqua prelevata da pozzo	migliaia di m ³	3.666	3.377	3.274	
Altre fonti di approvvigionamento	migliaia di m ³	298	278	303	
Totale	migliaia di m ³	6.354	6.034	5.819	
Emissioni					
Emissioni di CO ₂ e	Unità	2016	2017	2018	GRI 305-1/2/3
Emissioni dirette (Scopo I)	t CO ₂ e	270.689	256.878	286.643	
Emissioni indirette (Scopo II) market-based	t CO ₂ e	84.668	69.422	65.110	
Emissioni indirette (Scopo II) location-based	t CO ₂ e	290.925	279.227	262.331	
Altre emissioni indirette (Scopo III)	t CO ₂ e	298.698	261.331	311.078	
Totale Scopo I, II market-based, III	t CO ₂ e	654.055	587.631	662.831	
Totale Scopo I, II location-based, III	t CO ₂ e	860.312	797.436	860.052	
Intensità delle emissioni di CO ₂ e	Unità	2016	2017	2018	GRI 305-4
Emissioni totali (Scopo I - Scopo II market-based)/Ricavi	g/euro	29,61	27,81	28,74	
Emissioni totali (Scopo I - Scopo II location-based)/Ricavi	g/euro	46,79	45,69	44,85	
Altre emissioni in atmosfera	Unità	2016	2017	2018	GRI 305-7
NO _x	t	179	180	162	
SO ₂	t	3	3	3	
COV	t	117	95	109	
CIV	t	5	1	1	
Metalli pesanti	t	1	0,2	0,2	
Particolato	t	20	18	20	

Scarichi idrici e rifiuti					
Totale acque reflue per destino	Unità	2016	2017	2018	GRI 306-1
Fognatura	migliaia di m ³	3.438	3.936	3.413	
Acque superficiali	migliaia di m ³	1.144	262	320	
Altro destino	migliaia di m ³	78	23	23	
Totale	migliaia di m ³	4.660	4.221	3.756	

Rifiuti prodotti per destino	Unità	2016	2017	2018	GRI 306-2
Non pericolosi	t	26.909	24.963	25.951	
Recuperati	t (%)	14.497 (54)	15.757 (63)	15.741 (61)	
Smaltiti	t (%)	12.412 (46)	9.206 (37)	10.210 (39)	
Pericolosi	t	8.928	7.524	8.012	
Recuperati	t (%)	1.826 (20)	2.040 (27)	1.996 (25)	
Smaltiti	t (%)	7.102 (80)	5.484 (73)	6.016 (75)	
Totale dei rifiuti prodotti (pericolosi e non pericolosi)	t	35.837	32.487	33.963	

INDICATORI SUL PERSONALE

Occupazione					
Totale della forza lavoro suddivisa per tipologia di impiego, tipologia di contratto, genere e Paese	Unità	2016	2017	2018	GRI 102-8
Totale dei dipendenti	N.	45.402	45.134	46.462	
Uomini	N.	37.441	37.134	38.094	
Donne	N.	7.961	8.000	8.368	
Contratti a tempo indeterminato	N.	44.647	44.711	45.761	
Uomini	N.	36.837	36.769	37.539	
Donne	N.	7.810	7.942	8.222	
Contratti a tempo determinato	N.	755	423	701	
Uomini	N.	604	365	555	
Donne	N.	151	58	146	
Contratti full-time (a tempo indeterminato)	N.	43.568	43.594	44.518	
Uomini	N.	36.683	36.604	37.298	
Donne	N.	6.885	6.990	7.220	
Contratti part-time (a tempo indeterminato)	N.	1.079	1.117	1.243	
Uomini	N.	154	165	241	
Donne	N.	925	952	1.002	

Dipendenti per categoria professionale	Unità	2016	2017	2018
Manager	N.	1.081	1.091	1.126
Uomini	N.	982	985	1.005
Donne	N.	99	106	121
Quadri	N.	5.249	5.467	5.725
Uomini	N.	4.450	4.584	4.757
Donne	N.	799	883	968
Impiegati	N.	26.881	26.489	26.922
Uomini	N.	20.905	20.574	20.811
Donne	N.	5.976	5.915	6.111
Operai	N.	12.150	12.047	12.648
Uomini	N.	11.063	10.951	11.480
Donne	N.	1.087	1.096	1.168
Piloti	N.	41	40	41
Uomini	N.	41	40	41
Donne	N.	-	-	-
Numero di dipendenti per Paese e genere	Unità	2016	2017	2018
Italia	N.	29.103	28.892	29.244
Uomini	N.	24.374	24.192	24.517
Donne	N.	4.729	4.700	4.727
Stati Uniti	N.	5.555	5.812	6.520
Uomini	N.	4.234	4.380	4.871
Donne	N.	1.321	1.432	1.649
Regno Unito	N.	6.976	6.784	6.986
Uomini	N.	5.900	5.703	5.810
Donne	N.	1.076	1.081	1.176
Polonia	N.	2.821	2.609	2.622
Uomini	N.	2.261	2.122	2.126
Donne	N.	560	487	496
Altri Paesi	N.	947	1.037	1.090
Uomini	N.	672	737	770
Donne	N.	275	300	320

Numero di dipendenti per contratto e Paese	Unità	2016	2017	2018	
Contratti a tempo indeterminato	N.	-	-	45.761	
Full-time	N.	-	-	44.518	
Italia	N.	-	-	28.377	
Stati Uniti	N.	-	-	6.419	
Regno Unito	N.	-	-	6.269	
Polonia	N.	-	-	2.545	
Altri Paesi	N.	-	-	908	
Part-time	N.	-	-	1.243	
Italia	N.	-	-	801	
Stati Uniti	N.	-	-	66	
Regno Unito	N.	-	-	283	
Polonia	N.	-	-	2	
Altri Paesi	N.	-	-	91	
Contratti a tempo determinato	N.	-	-	701	
Italia	N.	-	-	66	
Stati Uniti	N.	-	-	35	
Regno Unito	N.	-	-	434	
Polonia	N.	-	-	75	
Altri Paesi	N.	-	-	91	

Numero e percentuale di nuovi dipendenti, turnover per gruppi di età, genere e Paese	Unità	2016	2017	2018	GRI 401-1
Totale assunzioni e suddivisione per genere	N.	2.016	2.469	4.502	
Percentuale assunzioni rispetto al totale dipendenti	%	4	5	10	
Uomini	N.	1.615	1.868	3.551	
	%	80	76	79	
Donne	N.	401	601	951	
	%	20	24	21	
Numero e percentuale di assunzioni per fasce d'età					
< 30 anni	N.	631	942	1.730	
	%	31	38	38	
30-50 anni	N.	883	1.011	1.882	
	%	44	41	42	
> 50 anni	N.	502	516	890	
	%	25	21	20	

Numero e percentuale di assunzioni per Paese				
Italia	N.	646	516	1.408
	%	32	21	31
Stati Uniti	N.	718	1.332	1.920
	%	36	54	43
Regno Unito	N.	498	439	795
	%	25	18	18
Polonia	N.	39	51	169
	%	2	2	4
Altri Paesi	N.	115	131	210
	%	6	5	5
Totale cessazioni e suddivisione per genere	N.	3.123	2.799	3.174
Percentuale cessazioni rispetto al totale dipendenti	%	7	6	7
Uomini	N.	2.560	2.275	2.582
	%	82	81	81
Donne	N.	563	524	592
	%	18	19	19
Numero e percentuale di cessazioni per gruppi di età				
< 30 anni	N.	305	406	573
	%	10	15	18
30-50 anni	N.	1.050	947	914
	%	34	34	29
> 50 anni	N.	1.768	1.446	1.687
	%	57	52	53
Numero e percentuale di cessazioni per Paese				
Italia	N.	1.276	692	1.092
	%	41	25	34
Stati Uniti	N.	870	1.098	1.180
	%	28	39	37
Regno Unito	N.	582	700	599
	%	19	25	19
Polonia	N.	267	259	160
	%	9	9	5
Altri Paesi	N.	128	50	143
	%	4	2	5

Ritorno al lavoro e tasso di permanenza dopo il congedo parentale per genere ¹⁶	Unità	2016	2017	2018	GRI 401-3
Tasso di ritorno al lavoro suddiviso per genere	%	96	94	95	
Uomini	%	97	98	96	
Donne	%	95	91	92	
Tasso di permanenza suddiviso per genere	%	97	97	97	
Uomini	%	95	98	97	
Donne	%	99	97	97	
Dipendenti per genere che hanno usufruito del congedo parentale nel periodo di reporting	N.	1.728	1.609	1.838	
Uomini	N.	997	723	1.079	
Donne	N.	731	886	759	
Dipendenti per genere che sono tornati al lavoro a conclusione del congedo parentale nel periodo di reporting	N.	1.553	1.422	1.676	
Uomini	N.	930	679	1.051	
Donne	N.	623	743	625	
Dipendenti per genere che sono tornati al lavoro a conclusione del congedo parentale e sono ancora impiegati dopo 12 mesi dal loro rientro	N.	1.020	1.298	1.219	
Uomini	N.	464	594	608	
Donne	N.	556	704	611	

Salute e sicurezza dei lavoratori

Tipologia di infortuni e tassi di infortunio, di malattia professionale, di giorni di lavoro persi, di assenteismo e numero totale di morti sul lavoro per genere e Paese

GRI 403-2

TASSO DI INFORTUNIO (TI) ¹⁷	Unità	2016	2017	2018	
Tasso totale di Gruppo	i	0,9	1,0	1,2	
Uomini	i	0,9	1,1	1,3	
Donne	i	0,7	0,6	0,8	
Italia	i	0,9	1,2	1,2	
Uomini	i	0,9	1,2	1,2	
Donne	i	0,7	0,9	0,8	
Stati Uniti	i	1,5	1,1	1,4	
Uomini	i	1,5	1,4	1,8	
Donne	i	1,3	0,2	0,1	
Regno Unito	i	0,4	0,4	1,5	
Uomini	i	0,4	0,4	1,3	
Donne	i	0,3	0,3	2,3	
Polonia	i	0,7	0,8	0,6	
Uomini	i	0,8	0,9	0,5	
Donne	i	0,2	-	0,7	

¹⁶ Il dato 2016 si riferisce a una copertura pari a circa il 98% del totale dei dipendenti.

¹⁷ Il tasso di infortunio è calcolato utilizzando la seguente formula: TI = (Totale infortuni/Totale ore lavorate)*200.000.

MALATTIA PROFESSIONALE				
Tasso di Malattia Professionale (TMP)¹⁸	Unità	2016	2017	2018
Tasso totale di Gruppo	i	0,10	0,06	0,03
Uomini	i	0,09	0,07	0,03
Donne	i	0,14	-	0,06
Italia	i	0,04	0,08	0,04
Uomini	i	0,04	0,09	0,03
Donne	i	-	-	0,08
Stati Uniti	i	-	-	0,03
Uomini	i	-	-	0,02
Donne	i	-	-	0,07
Regno Unito	i	0,48	-	-
Uomini	i	0,40	-	-
Donne	i	0,96	-	-
Polonia	i	-	0,13	0,09
Uomini	i	-	0,16	0,10
Donne	i	-	-	-
GIORNI DI LAVORO PERSI				
Indice di Gravità (IG)¹⁹	Unità	2016	2017	2018
Tasso totale di Gruppo	i	46,2	27,8	22,8
Uomini	i	48,2	28,5	22,5
Donne	i	35,3	24,2	24,1
Italia	i	58,3	37,7	30,5
Uomini	i	60,8	37,8	29,1
Donne	i	42,9	36,7	38,5
Stati Uniti	i	23,0	14,5	5,9
Uomini	i	23,8	19,2	7,8
Donne	i	20,2	0,1	0,2
Regno Unito	i	11,0	3,7	7,8
Uomini	i	9,7	4,0	8,1
Donne	i	18,4	2,1	6,4
Polonia	i	20,9	28,6	12,7
Uomini	i	24,8	21,2	12,3
Donne	i	4,2	59,9	14,6

¹⁸ Il tasso di malattia professionale è calcolato utilizzando la seguente formula: $TMP = (\text{Totale casi di malattia professionale} / \text{Totale ore lavorate}) * 200.000$.

¹⁹ L'indice di gravità è calcolato utilizzando la seguente formula: $IG = (\text{Totale giornate di lavoro perse} / \text{Totale ore lavorate}) * 200.000$.

TASSO DI ASSENTEISMO (TA) ²⁰	Unità	2016	2017	2018
Totale	%	3,1	2,8	3,4
Uomini	%	3,0	2,7	3,3
Donne	%	3,8	3,4	3,7
Italia	%	4,1	3,4	3,8
Uomini	%	3,7	3,2	3,6
Donne	%	6,0	4,5	4,7
Stati Uniti	%	0,1	0,1	1,5
Uomini	%	0,1	0,1	1,4
Donne	%	0,1	0,1	1,8
Regno Unito	%	3,5	2,7	3,4
Uomini	%	3,5	2,6	3,5
Donne	%	3,9	3,4	2,7
Polonia	%	2,8	3,4	4,1
Uomini	%	2,8	3,2	4,0
Donne	%	2,8	4,5	4,6
INFORTUNI MORTALI	Unità	2016	2017	2018
Totale	N.	-	-	-
Uomini	N.	-	-	-
Donne	N.	-	-	-

Formazione

Ore medie di formazione per dipendente, suddivise per genere e categoria professionale	Unità	2016	2017	2018	GRI 404-1
Ore di formazione	ore	14	20	20	
Uomini	ore	13	20	19	
Donne	ore	13	18	23	
Manager	ore	44	16	18	
Quadri	ore	12	20	22	
Impiegati	ore	10	18	19	
Operai	ore	16	23	19	

²⁰ Il tasso di assenteismo è calcolato utilizzando la seguente formula: TA = (Totale giorni di assenza/Totale giorni lavorati)*100.

Diversità e pari opportunità				
Composizione degli organi di governo e del personale suddivisi per categoria, genere, gruppi di età, gruppi di minoranza e altri indicatori di diversity				GRI 405-1
Composizione degli organi di governo	Unità	2016	2017	2018
Uomini	%	64	67	67
Donne	%	36	33	33
< 30 anni	%	-	-	-
30-50 anni	%	18	17	17
> 50 anni	%	82	83	83
Composizione del personale per categoria professionale e per genere	Unità	2016	2017	2018
Uomini				
Manager	%	91	90	89
Quadri	%	85	84	83
Impiegati	%	78	78	77
Operai	%	91	91	91
Piloti	%	100	100	100
Donne				
Manager	%	9	10	11
Quadri	%	15	16	17
Impiegati	%	22	22	23
Operai	%	9	9	9
Piloti	%	-	-	-
Composizione del personale per categoria professionale e fasce d'età	Unità	2016	2017	2018
< 30 anni				
Manager	%	-	-	-
Quadri	%	1	1	-
Impiegati	%	8	7	8
Operai	%	18	15	13
Piloti	%	2	-	2
30-50 anni				
Manager	%	33	32	34
Quadri	%	44	42	42
Impiegati	%	58	56	55
Operai	%	52	52	54
Piloti	%	49	42	42
> 50 anni				
Manager	%	67	68	66
Quadri	%	55	57	58
Impiegati	%	34	37	37
Operai	%	29	33	33
Piloti	%	49	58	56
Dipendenti appartenenti a gruppi di minoranza su categoria professionale	Unità	2016	2017	2018
Manager	%	1	1	1
Quadri	%	3	4	4
Impiegati	%	5	5	6
Operai	%	6	7	7

Equità di remunerazione totale tra donne e uomini					
Rapporto del salario base tra donne e uomini suddiviso per tipologia di impiego²¹	Unità	2016	2017	2018	GRI 405-2
Italia					
Manager	%	78	86	85	
Quadri	%	97	96	95	
Impiegati	%	98	98	97	
Operai	%	96	97	93	
Stati Uniti					
Manager	%	92	82	85	
Quadri	%	85	83	86	
Impiegati	%	71	74	83	
Operai	%	84	85	87	
Regno Unito					
Manager	%	90	88	89	
Quadri	%	97	88	88	
Impiegati	%	80	77	80	
Operai	%	84	79	83	
Polonia					
Manager	%	87	93	116	
Quadri	%	113	115	106	
Impiegati	%	86	85	87	
Operai	%	95	95	94	
Rapporto della remunerazione tra donne e uomini suddiviso per tipologia di impiego	Unità	2016	2017	2018	
Italia					
Manager	%	74	79	80	
Quadri	%	96	96	91	
Impiegati	%	92	92	89	
Operai	%	85	84	80	
Stati Uniti					
Manager	%	93	92	74	
Quadri	%	90	74	90	
Impiegati	%	72	83	82	
Operai	%	88	88	83	
Regno Unito					
Manager	%	78	98	94	
Quadri	%	92	86	90	
Impiegati	%	70	77	83	
Operai	%	76	77	87	
Polonia					
Manager	%	87	92	79	
Quadri	%	111	114	106	
Impiegati	%	77	77	79	
Operai	%	91	92	90	

²¹ I dati 2016 si riferiscono a una copertura pari a circa il 95% del totale dei dipendenti in Italia e a circa il 93% del totale dei dipendenti nel Regno Unito.



KPMG S.p.A.
Revisione e organizzazione contabile
Via Ettore Petrolini, 2
00197 ROMA RM
Telefono +39 06 80961.1
Email it-fmauditaly@kpmg.it
PEC kpmgspa@pec.kpmg.it

Relazione della società di revisione indipendente sulla dichiarazione consolidata di carattere non finanziario ai sensi dell'art. 3, comma 10, del D.Lgs. 30 dicembre 2016 n. 254 e dell'art. 5 del Regolamento Consob adottato con Delibera n. 20267 del 18 gennaio 2018

Al Consiglio di Amministrazione della Leonardo S.p.a.

Ai sensi dell'art. 3, comma 10, del Decreto Legislativo 30 dicembre 2016 n. 254 (di seguito anche il "Decreto") e dell'art. 5 del Regolamento Consob adottato con Delibera n. 20267 del 18 gennaio 2018, siamo stati incaricati di effettuare l'esame limitato ("*limited assurance engagement*") della dichiarazione consolidata di carattere non finanziario del Gruppo Leonardo (di seguito anche il "Gruppo") relativa all'esercizio chiuso al 31 dicembre 2018 predisposta ai sensi dell'art. 4 del Decreto e approvata dal Consiglio di Amministrazione in data 13 marzo 2019 (di seguito anche la "DNF").

Responsabilità degli Amministratori e del Collegio Sindacale della Leonardo S.p.a. per la DNF

Gli Amministratori sono responsabili per la redazione della DNF in conformità a quanto richiesto dagli artt. 3 e 4 del Decreto e ai "*Global Reporting Initiative Sustainability Reporting Standards*" definiti nel 2016 dal GRI - *Global Reporting Initiative* ("GRI Standards"), da essi individuato come standard di rendicontazione.

Gli Amministratori sono altresì responsabili, nei termini previsti dalla legge, per quella parte del controllo interno da essi ritenuta necessaria al fine di consentire la redazione di una DNF che non contenga errori significativi dovuti a frodi o a comportamenti o eventi non intenzionali.

Gli Amministratori sono responsabili inoltre per l'individuazione del contenuto della DNF, nell'ambito dei temi menzionati nell'art. 3, comma 1, del Decreto, tenuto conto delle attività e delle caratteristiche del Gruppo e nella misura necessaria ad assicurare la comprensione dell'attività del Gruppo, del suo andamento, dei suoi risultati e dell'impatto dallo stesso prodotti.

Gli Amministratori sono infine responsabili per la definizione del modello aziendale di gestione e organizzazione dell'attività del Gruppo, nonché, con riferimento ai temi individuati e riportati nella DNF, per le politiche praticate dal Gruppo e per l'individuazione e la gestione dei rischi generati o subiti dallo stesso.

Il Collegio Sindacale ha la responsabilità della vigilanza, nei termini previsti dalla legge, sull'osservanza delle disposizioni stabilite nel Decreto.

Indipendenza della società di revisione e controllo della qualità

Siamo indipendenti in conformità ai principi in materia di etica e di indipendenza del *Code of Ethics for Professional Accountants* emesso dall'*International Ethics Standards Board for Accountants*, basato su principi fondamentali di integrità, obiettività, competenza e diligenza professionale, riservatezza e comportamento professionale. La nostra società di revisione applica l'*International Standard on Quality Control 1 (ISQC Italia 1)* e, di conseguenza, mantiene un sistema di controllo qualità che include direttive e procedure documentate sulla conformità ai principi etici, ai principi professionali e alle disposizioni di legge e dei regolamenti applicabili.

Responsabilità della società di revisione

E' nostra la responsabilità di esprimere, sulla base delle procedure svolte, una conclusione circa la conformità della DNF rispetto a quanto richiesto dal Decreto e ai GRI Standards. Il nostro lavoro è stato svolto secondo quanto previsto dal principio "*International Standard on Assurance Engagements ISAE 3000 (Revised) - Assurance Engagements Other than Audits or Reviews of Historical Financial Information*" (di seguito anche "*ISAE 3000 Revised*"), emanato dall'*International Auditing and Assurance Standards Board* per gli incarichi *limited assurance*. Tale principio richiede la pianificazione e lo svolgimento di procedure al fine di acquisire un livello di sicurezza limitato che la DNF non contenga errori significativi. Pertanto, il nostro esame ha comportato un'estensione di lavoro inferiore a quella necessaria per lo svolgimento di un esame completo secondo l'*ISAE 3000 Revised ("reasonable assurance engagement")* e, conseguentemente, non ci consente di avere la sicurezza di essere venuti a conoscenza di tutti i fatti e le circostanze significativi che potrebbero essere identificati con lo svolgimento di tale esame.

Le procedure svolte sulla DNF si sono basate sul nostro giudizio professionale e hanno compreso colloqui con il personale della Leonardo S.p.a. responsabile per la predisposizione delle informazioni presentate nella DNF, nonché analisi di documenti, ricalcoli e altre procedure volte all'acquisizione di evidenze ritenute utili.

In particolare, abbiamo svolto le seguenti procedure:

- 1 Analisi dei temi rilevanti in relazione alle attività e alle caratteristiche del Gruppo rendicontati nella DNF, al fine di valutare la ragionevolezza del processo di selezione seguito alla luce di quanto previsto dall'art. 3 del Decreto e tenendo presente lo standard di rendicontazione utilizzato.
- 2 Analisi e valutazione dei criteri di identificazione del perimetro di consolidamento, al fine di riscontrarne la conformità a quanto previsto dal Decreto.
- 3 Comparazione tra i dati e le informazioni di carattere economico-finanziario inclusi nella DNF e i dati e le informazioni inclusi nel bilancio consolidato del Gruppo.
- 4 Comprensione dei seguenti aspetti:
 - modello aziendale di gestione e organizzazione dell'attività del Gruppo, con riferimento alla gestione dei temi indicati nell'art. 3 del Decreto;
 - politiche praticate dall'impresa connesse ai temi indicati nell'art. 3 del Decreto, risultati conseguiti e relativi indicatori fondamentali di prestazione;
 - principali rischi, generati o subiti, connessi ai temi indicati nell'art. 3 del Decreto.

Relativamente a tali aspetti sono stati effettuati inoltre i riscontri con le informazioni contenute nella DNF ed effettuate le verifiche descritte nel successivo punto, lettera a).

5 Comprensione dei processi che sottendono alla generazione, rilevazione e gestione delle informazioni qualitative e quantitative significative incluse nella DNF.

In particolare, abbiamo svolto interviste e discussioni con il personale della Direzione della Leonardo S.p.a. e con il personale di Leonardo DRS e abbiamo svolto limitate verifiche documentali, al fine di raccogliere informazioni circa i processi e le procedure che supportano la raccolta, l'aggregazione, l'elaborazione e la trasmissione dei dati e delle informazioni di carattere non finanziario alla funzione responsabile della predisposizione della DNF.

Inoltre, per le informazioni significative, tenuto conto delle attività e delle caratteristiche del Gruppo:

- a livello di gruppo,
 - a) con riferimento alle informazioni qualitative contenute nella DNF, e in particolare al modello aziendale, alle politiche praticate e ai principali rischi, abbiamo effettuato interviste e acquisito documentazione di supporto per verificarne la coerenza con le evidenze disponibili,
 - b) con riferimento alle informazioni quantitative, abbiamo svolto sia procedure analitiche che limitate verifiche per accertare su base campionaria la corretta aggregazione dei dati;
- per le società Leonardo S.p.a. e Leonardo DRS nonché per le seguenti Divisioni: Aerostrutture, Elicotteri, Velivoli, Sistemi Avionici e Spaziali, Elettronica per la Difesa Terrestre e Navale, Sistemi per la Sicurezza e le Informazioni, Sistemi di Difesa, che abbiamo selezionato sulla base delle loro attività, del loro contributo agli indicatori di prestazione a livello consolidato e della loro ubicazione, abbiamo effettuato visite in loco nel corso delle quali ci siamo confrontati con i responsabili e abbiamo acquisito riscontri documentali circa la corretta applicazione delle procedure e dei metodi di calcolo utilizzati per gli indicatori.

Conclusioni

Sulla base del lavoro svolto, non sono pervenuti alla nostra attenzione elementi che ci facciano ritenere che la dichiarazione consolidata di carattere non finanziario del Gruppo Leonardo relativa all'esercizio chiuso al 31 dicembre 2018 non sia stata redatta, in tutti gli aspetti significativi, in conformità a quanto richiesto dagli artt. 3 e 4 del Decreto e ai "Global Reporting Initiative Sustainability Reporting Standards" definiti nel 2016 dal GRI - Global Reporting Initiative ("GRI Standards").

Roma, 18 marzo 2019

KPMG S.p.A.



Marco Maffei
Socio

IDEAZIONE E PROGETTO GRAFICO

Humus Design

COPY-EDITING

postScriptum di Paola Urbani, Roma



Piazza Monte Grappa, 4
00195 Roma
T +39 06324731

leonardocompany.com